

REGENSBURG  
TOURISTGUIDE  
2017

Kostenlos  
8. Auflage



HALLO  
**TOURIST,**  
ICH BIN DEIN  
**GUIDE**

filter/VERLAG

[www.regensburg-tourist-guide.de](http://www.regensburg-tourist-guide.de)

## ● Essen & genießen

- 1 Amore, Vino & Amici
- 2 Leerer Beutel
- 3 Seven Oceans
- 4 Bischofshof
- 5 Hacker Pschorr
- 6 Hofbräuhaus
- 7 Weltenburger am Dom
- 8 Buddies Burger Bar
- 9 Birretta Bier Bar
- 10 Haus Heuport
- 11 Brauhaus am Schloss
- 12 Spitalgarten
- 13 Essinger Hof

## ● Shopping

- 14 Kaufhof
- 15 ecco
- 16 Rehorik Kaffeerösterei
- 17 Backstage
- 18 think! Store
- 19 Schreiner
- 20 Donau Einkaufszentrum
- 21 Regensburg Arcaden
- 22 Wittwer Schmuck & Objekt
- 23 Damasko
- 24 Feinuhnmacher & Hofjuwelier Mühlbacher
- 25 Goldschmiede Andres & Zimmermann
- 26 Goldschmiede Crusius
- 27 Design Schmuck Egretzbeger

## ● Übernachtung

- 28 Hotel ASAM
- 29 Hotel von Heyden
- 30 Mercure
- 31 Roter Hahn
- 32 Atrium Hotel
- 33 B&B Hotel
- 34 Dock I
- 35 Goliath Hotel
- 36 Bohemian

## ● Freizeit

- 37 SSV Jahn
- 38 Seg Tour Regensburg

**G** Sehenswürdigkeit

**14** Shopping / Restaurant / Hotel / Freizeit

**WC** öffentliches WC

**WC** Aktion „Nette Toilette“ (siehe Seite 33)

**f** filterVERLAG





# Inhaltsverzeichnis

02/03	Stadtplan
05	Grußwort
06	Sagen

## Sehenswürdigkeiten

08	Steinerne Brücke
09	Porta Praetoria & Castra Regina
10	Salzstadel
11	Engelburger Gasse
12	Keplerhaus
13	Goliath
14	Rathaus, Reichstag & Folterkammer
15	Schloss St. Emmeram, Thurn und Taxis
16	Dreieinigkeitskirche
17	Schottenkirche, Schottenportal
18	Bismarckplatz
19	Haidplatz
20	Alter Kornmarkt
21	Regensburger Dom
22	Neupfarrplatz
23	Stadtmhof
24	Walhalla
25	Kuchlbauer´s Bierwelt
26	Befreiungshalle

## Kunst

27	Galerie Andrea Madesta
28	Moquii Schmuck und Design
28	Galerie Isabelle Lesmeister
28	Galerie Hammer
28	Kunstkabinett
29	Kunstraum Sigismundkapelle
29	Soirée Gallery
29	Galerie Konstantin B.
29	Übersicht über weitere Galerien
30	PanAmericanArte Galerie

## Museen

30	Kunstforum Ostdeutsche Galerie
31	document Schnupftabakfabrik
31	Historisches Museum
31	document Neupfarrplatz
31	document Reichstag
32	Fürst Thurn und Taxis Museen
32	Michelangelo - der andere Blick
33	Domschatz
33	document Niedermünster
34	Übersicht weitere Museen

## Führungen

34	Übersicht Führungen, Kultturen
----	--------------------------------

## Theater

36	Statt-Theater
36	Turmtheater
37	Kostenlose Toiletten
38	Busfahrplan Regensburg
40	Kalender Highlights 2017
42	Wichtige Telefonnummern

## Essen & genießen

44	Amore, Vino & Amici
45	Leerer Beutel
46	Seven Oceans
47	Bischofshof Braustuben
48	Hackerpschorr Wirtshaus
49	Hofbräuhaus
50	Weltenburger am Dom
51	Buddies Burger Bar
52	Birretta Bier Bar
53	Haus Heuport
54	Brauhaus am Schloss
55	Spitalgarten
56	Essinger Hof

## Shopping

57	Galeria Kaufhof
58	ecco
59	Rehorik
60	Backstage Store
61	Think! Store
62	Schreiner: Porzellan, Haushalt, Geschenke
63	Donaueinkaufszentrum
64	Arcaden
65	Martin Wittwer
66	Damasko GmbH, Uhrenmanufaktur
67	Mühlbacher
68	Goldschmiede Andres & Zimmermann
69	Goldschmiede Crusius
70	Design Schmuck Egretzbeger

## Übernachtung

72	Hotel Asam
73	Hotel von Heyden
74	Mercure Hotel
75	Roter Hahn
76	Atrium Hotel
77	B&B Hotel
78	Dok I
79	Hotel Goliath am Dom und Hotel David
80	Bohemian Hotel

## Freizeit

81	SSV Jahm
82	Segway Tour Regensburg

## Herzlich Willkommen im schönen Regensburg!

Das magische Flair der historischen Altstadt, die kleinen verwinkelten Gassen, der imposante Dom und die vielen Sehenswürdigkeiten, die es hier zu entdecken gilt. Das alles macht Regensburg zu einer einmaligen Stadt, die Ihren UNESCO-Welterbetitel mit Würde trägt. Unser Touristen-Guide hilft Ihnen dabei, unvergessliche Momente in Regensburg zu erleben und die Stadt von einer ganz anderen Seite kennenzulernen. Er gibt einen Überblick über Sehenswürdigkeiten, Gastronomen, Shoppingmöglichkeiten, Hotels, Bars, Cafés, Museen und Galerien in und um Regensburg.

Die UNESCO ernannte die Altstadt Regensburg und Stadtmhof vor mittlerweile 10 Jahren zum Weltkulturerbe. Über 2.000 Jahre Stadtgeschichte versteckt sich hier und wartet darauf von Ihnen entdeckt zu werden.

Wir wünschen viel Spaß und eine wunderschöne Zeit in unserer Stadt!

Ihr filter-Verlags-Team



# Sagen



## Regensburg: Eine geheimnisvolle Stadt voller Sagen

### „ Das Männlein am Dom zu Regensburg

Am äußeren Chor gegen Norden befindet sich ein Männchen, das sich einen Topf über den Kopf hält und gerade dabei ist, sich vom Dom zu stürzen. Es soll den Dombaumeister darstellen, der mit dem Baumeister der Steinernen Brücke eine Wette abgeschlossen habe: Wer seinen Bau früher vollendet, dürfte dem Besiegten eine Leibesstrafe auferlegen. Als die Brücke letztendlich früher vollendet, ließ ihr Baumeister zum Hohn auf einem Häuschen in der Mitte der Brücke ein steinernes Männchen setzen, das in Richtung des Doms schaut, in der Hand ein Zettel mit der Inschrift „Schuck, wie heiß.“ Daraufhin stürzte sich der Dombaumeister aus Verzweiflung vom unvollendeten Dom herab.

## „ Wie Gunthar Bischof von Regensburg wurde

938 nach Christi Geburt waltete Otto, der Deutsche Kaiser, zu Regensburg in der Stadt. Der Bischofsstuhl war zu dieser Zeit gerade unbesetzt, also wollte Herr Otto einem anderen Hirten den erledigten Stab geben. Im Traum wurde ihm befohlen, den zum Hirtenamt zu rufen, der ihm morgens auf seinem Kirchengang als Erster begegnet. Als er also am nächsten Tag seinen gewohnten Gang nach St. Emmeram ging, öffnete ihm der fromme Bruder Gunthar die Pforte des Klosters. Da fragte ihn der Kaiser: „Mönchlein, was gibst du mir, wenn ich dir heute den Bischofsstab überreiche?“ – „Wenn's Euch genügt, Herr Kaiser. Die Schuhe kann ich entbehren, die sollt Ihr haben von mir.“ So ist Gunthar Bischof von Regensburg geworden.

## „ Über den Dom

Innerhalb der beiden Flügeltüren des großen Domporthals gegen Westen stellen zwei Steinbilder den Teufel dar. Mit einer Mönchskappe lauert er auf die Besucher des Regensburger Doms, sein Leib endet in einem Drachenschweif. Auf der anderen Seite der Nische ist er in der Gestalt eines Drachen mit Ausnahme des Kopfes zu sehen. Beide Bilder stellen wohl den Teufel und seine Großmutter dar. Der Hintergrund: Der Baumeister des Doms liebte eine Jungfrau, die ihm untreu wurde. Daraufhin ließ er sie vom Teufel holen, mit dem sie angeblich auch die Luftfahrt nach dem Blocksberg machen musste. Das wurde als Steinbild weit oben am Dom an der Turmspitze auf der südöstlichen Seite etwas versteckt festgehalten.

## „ Traum vom Schatz auf der Brücke

Einst träumte es einem, er solle gen Regensburg gehen und reich sollt er werden, dort auf der Brücke. An einem Tag oder vierzehn ist er ebenda hingegangen, bis sich einmal ein reicher Kaufmann zu ihm gesellte, der sich wunderte, was er denn alle Tage auf der Brücke mache und fragte was er denn suche? „Es hat mir geträumt, ich solle gen Regensburg gehen und reich werden, dort auf der Brücke.“, bekam er zur Antwort. „Ach“, erwiderte der Kaufmann, „da redest du von Träumen, Träume sind Schäume und Lügen. Mir hat auch geträumt, dass unter jenem großen Baume ein Kessel voll Geld begraben sei, doch ich acht ihn nicht, denn Träume sind Schäume.“ Da ging der andere hin zu dem Baume, grub darunter und fand einen großen Schatz, der ihn reich machte.

## „ Die Dollingersage

Es war um das Jahr 930, dass der heidnische Ritter Craco die Regensburger Ritterschaft zum Kampf herausforderte. So suchte der König Heinrich I. nach einem Ritter, der bereit sei, sich der Herausforderung zu stellen, nur wagte es keiner. Zur selben Zeit saß der Bürger Hans Dollinger im Regensburger Kerker ein. Im Gegenzug für seine Freilassung, beschloss er sich dem Kampf zu stellen. In der Niedermünsterkirche hat er am Grabe des hl. Erhard gebetet, bevor er sich zum Haidplatz begab, auf welchem das Turnier ausgetragen ward. Die erste wie die zweite Runde noch hob Cracos Stoß den Dollinger aus dem Sattel, doch vor der Dritten presste König Heinrich selbst dem Helden ein Kreuz an die Lippen und es gelang Dollinger den Feind zu besiegen.

# A | Steinerne Brücke



**D**

ie Steinerne Brücke wurde zwischen 1135 und 1146 im romanischen Baustil errichtet. Sie bestand ursprünglich aus 16 Rundbögen mit einer Länge von 330 Metern, wobei ein Bogen 1487 nach dem Bau des Salzstadels im ehemaligen Wiedfangkanal in der Brückenauffahrt aus der Altstadt zugeschüttet wurde. Die Bögen haben eine Spannweite zwischen zehn und knapp 17 Metern und wurden an der Unterseite am Pfeiler mit Eisbrechern besetzt. Das Flussbett wurde zur Stabilisierung der Pfeiler stets verstärkt, ursprünglich mit Steinen, heute durch Beton, wodurch die legendären Regensburger Donaustrudel entstehen. Die Brücke wurde im 13. Jahrhundert mit drei Wehrtürmen ausgestattet. Der „Schwarze Turm“ nahe Stadtamhof wurde samt seinen Gräben, kleinen Wehrtürmen und seiner Zugbrücke aufgrund von Kriegsschäden 1810 beseitigt. Der Mittelurm wurde bereits 1784 nach einem Eisstoß zu instabil und musste abgetragen werden. Als einziger Turm steht heute noch der Brück- oder Schuldurm auf der Stadtseite, dessen Uhr und Bemalung nach den Schlachten des 30-jährigen Krieges neu gestaltet wurden.

## SAGE

„ Der Dombaumeister und der Brückenbaumeister wetteten, welches Bauwerk zuerst fertig würde. Der Brückenbaumeister schloss einen Pakt mit dem Teufel und gewann die Wette. Er hatte aber dem Teufel dafür die ersten drei Seelen, die über die Brücke gehen, versprochen. Als der Teufel seinen Tribut einforderte, wandte sich der Brückenbaumeister in seiner Not an einen Kapuzinermönch. Dieser riet ihm, bei der Brückeneröffnung drei Tiere über die Brücke zu jagen. So betraten zwei Hähne und ein Hund als erstes die Brücke. Erzürnt darüber schlug der Teufel ein Loch in die Brüstung, was lange als Beweis zu sehen gewesen sein soll. “



# B | Porta Praetoria & Castra Regina



**U**nter Kaiser Marc Aurel wurde 179 n. Chr. das Castra Regina als Lager für 6000 Mann am nördlichsten Punkt der Donau fertiggestellt. Das Kastell war ungefähr 450 x 550 Meter groß und wurde von einem Spitzgraben mit sechs Metern Breite und drei Metern Tiefe umfasst. Der 70-90 cm hohe Mauersockel (auf dem die 1,80 Meter dicke und neun Meter hohe Kastellmauer mit 30 Türmen und vier Toren stand) ist heute noch an einigen Stellen erhalten (Porta Praetoria, Parkhaus am Dachauplatz, Am Königshof, Ernst-Reuter-Platz). Das Nordtor der Befestigungsanlage, die Porta Aquarium (Wassertor), wurde beim Bau der Via Praetoria umbenannt und erhielt den heute geläufigen Namen. Die Anlage wurde erst um 1890 freigelegt, nachdem sie im späten Mittelalter in den Bau des Bischöflichen Brauhauses einbezogen wurde. Nach vorherrschender Ansicht war dies einst ein Doppeltor mit zwei Bögen und einem West- und Ostturm. Die Türme hatten zwei Stockwerke mit fünf Rundbogenfenstern zur Verteidigung. Über den beiden vier Meter breiten Toren war ein ebenfalls befenstertes Geschoss. Der noch existente Torbogen besteht aus 13 keilförmigen und genau aufeinander abgestimmten Kalksteinblöcken. Mit der größeren Porta Nigra in Trier (180 n. Chr.) ist die Porta Praetoria der älteste Hochbau im Gebiet nördlich der Alpen.

# C | Salzstadel



# S

Salzstraßen sind die ältesten Handelswege Europas, von Italien über die Alpen nach Norden und Osten. Salz war wertvoll - so manch ein Römer hat seinen Sold nicht in Geld, sondern in Salz erhalten. In Regensburg kam das Salz ab dem 13. Jh. jedoch aus der Saline Reichenhall über Passau die Donau stromaufwärts und wurde dort, in der wichtigsten Umschlagstation dieser Zeit, weiterverteilt. Der Kauf und Verkauf des weißen Goldes wurde von den Salzherren abgewickelt und erst im 16. Jahrhundert zog die Stadt selbst den Vertrieb an sich. Fuhrwerke mit bis zu 40 Pferden (sog. Treidelzüge) brachten das Salz bis zum 1616 fertig gestellten Salzstadel, wo es gelagert wurde. Der Salzstadel drohte einige Male unter der Last des weißen Goldes zusammenzubrechen und die Balken in den oberen Geschossen wurden nach und nach durch Steinpfeiler ersetzt. 1991 wurde der Stadel von Grund auf saniert.

Regensburg war als freie Reichsstadt berechtigt, Zölle für die Schiffe zu erheben. Dazu fuhren die Schiffe vor dem Bau des Salzstadels durch einen heute verschütteten Kanal (Wiedfangkanal) und wurden dort verzollt. Bayern wollte dies umgehen und baute ebenfalls um 1600 einen Salzstadel in Stadthof. Man versuchte inzwischen, die Salzschiffe mit Gewalt unter der nördlichen Steinernen Brücke durchzuziehen. 1606 stellte die Stadt dann Hanns Heygl ein, selbst ein Schiffsmann. Er stand nun wachend mit einem Beil auf der Brücke und kappte den bayerischen Salzschiffen die Zugseile, woraufhin diese durch gefährliche Strömungen weit zurückgetrieben wurden und langwierig umladen mussten.

# D | Engelburgergasse Nr. 8:

## Der Unterschlupf von Adam Weishaupt



# D

er Gründer der Illuminaten, Adam Weishaupt, lebte von 1785 bis 1787 in Regensburg in der Engelburgergasse, höchstwahrscheinlich in der jetzigen Hausnummer 8 (ausgehend von einem Stich aus dem 18. Jahrhundert). Am 1. Mai 1776 wurde der Orden als „Bund der Perfektibilisten“ von Weishaupt in Ingolstadt gegründet. Später wurde er in den Illuminatenorden (lat. illuminati = die Erleuchteten) umbenannt. Ziel des Ordens war keineswegs, wie in vielen Büchern und Filmen behauptet, finstere Mächte auszuüben, sondern das „Licht der Vernunft“ in die durch kirchliche Dogmen unterdrückte Welt zu tragen und damit eine „neue Weltordnung“ zu begründen: Staat, Religion und Lehre sollten reformiert werden, Tugend, Weisheit und Wissenschaft über Verfolgung und Despotismus siegen. Hochrangiger Adel und Promis der damaligen Zeit, wie z.B. Goethe, wurden Illuminaten.

1785 ließ der bayerische Kurfürst Karl Theodor die Illuminaten jedoch verbieten. Weishaupt floh am 16. Februar 1785 als Handwerker verkleidet in die damals freie Reichsstadt Regensburg. Er bekam am 20. Juli 1785 Besuch von dem Priester und Illuminaten-Ordensbruder Johann Jakob Lanz. Bei einem Spaziergang der beiden vor den Toren Regensburgs zog plötzlich ein schweres Gewitter auf. Als hätte ein rächender Gott dem Priester seine heidnisch anmutende Zugehörigkeit zu den Illuminaten übelgenommen, krachte ein Blitz auf Lanz hernieder, der auf der Stelle tot war. In den Kleidern des Toten wurde ein Mitgliedsverzeichnis der Illuminaten gefunden. Von da an wurden diese aufs Schärfste verfolgt und man verlangte Weishaupts Auslieferung. Es wurden Spione nach Regensburg ausgesandt, die ihn verhaften sollten, sobald er bayerischen Boden betrat (z.B. das zu Bayern gehörende Stadtamhof). Weishaupt floh 1787 aus Regensburg nach Gotha an den herzoglichen Hof. Die Illuminaten aber wurden weiterhin verfolgt und verleumdet, Weishaupt versuchte, sie von Gotha aus durch erklärende Schriften zu rehabilitieren, was ihm nicht gelang. Er starb 1830.

# E | Keplerhaus, Keplerstraße 5



**J**ohannes Kepler ist vor allem für seine physikalischen Gesetze der Planetenbewegung berühmt geworden. Er wurde am 27. Dezember 1571 geboren, bewohnte in Regensburg zwei Häuser und verstarb letztlich im heutigen Keplerhaus am 15. November 1630. Kepler lehrte in Linz und musste Regensburg oft verlassen und dort seine Familie zurücklassen, u.a. um seiner als Hexe angeklagten Mutter in Leonberg und Güglingen beizustehen oder in Ulm die Rudolphinischen Tafeln zu drucken. Von Regensburg aus bereiste er als „kaiserlicher Mathematiker“ viele Städte und siedelte 1628 nach Sagan über, um dem Feldherren Wallenstein zu dienen. Jedoch hinterließ er in Regensburg einen Teil seiner Habe, wohl in der Absicht, bald zurückzukommen. Darunter auch das von ihm handgeschriebene Verzeichnis seiner Besitztümer, welches heute im Keplerhaus aufbewahrt wird. Bei seiner Rückkehr und auf dem Weg nach Linz wurde Kepler in Regensburg schwer krank und starb kurz darauf. Er liegt heute an einer unbekanntem Stelle in der Innenstadt begraben.

Öffnungszeiten: Sa, So und Feiertage: 10.30-16 Uhr,  
Ostermontag, Pfingstmontag: 10.30-16 Uhr,  
Führungen: Sa, So., Feiertage: 14.30 Uhr

# F | Goliathhaus



**D**

as Goliathhaus (um 1260 erbaut) gilt mit seinem um 1573 entstandenen Gemälde vom Kampf Davids gegen Goliath als eines der Wahrzeichen Regensburgs. Neben dem Haus Heuport ist es die größte Stadtburg Regensburgs und steht auf der südlichen Befestigungsmauer (dem Sockel) des alten Römerkastells. Doch der Name kommt wahrscheinlich nicht vom biblischen Epos, sondern leitet sich von den „Goliarden“ ab. So nannten sich im 12. Jahrhundert die fahrenden Theologiestudenten mit ihrem Schutzpatron Golias.

In Regensburg wird die Herberge der Goliarden nahe des Bischofssitzes vermutet. Daher ist es naheliegend, dass das Haus darauf gebaut wurde. Das Haus gilt als Stammhaus der Patrizierfamilie der Thundorfer, später in der Hand der Dollingers, Mallers und der Nürnberger Patrizier Tucher.

# G | Rathaus, Reichstag & Folterkammer



Ü

ber einen Zeitraum von mehreren Jahrhunderten ist das Regensburger Rathaus entstanden. Bemerkenswert ist dabei der 55 Meter hohe Turm, welcher um 1260 erbaut wurde.

Noch bekannter ist jedoch der Reichssaal. Er ist sowohl Kunstwerk als auch Sitz des ersten deutschen Parlamentes. Zwar war dieses Parlament nicht demokratisch gewählt, jedoch musste sich hier der Kaiser mit den Ständen einigen und es wurde zusammen über Justiz, Verwaltung und Militär entschieden. Der Reichstag wechselte fortwährend seinen Sitz.

1663 aber wurde der Reichstag in Regensburg nicht mehr aufgelöst. Daher tagte er bis zum Zerfall des Heiligen Römischen Reiches Deutscher Nation als „Immerwährender Reichstag“ in der Donaustadt. Da die Stände nicht persönlich anwesend waren, wurde daraus ein fortwährender Gesandtenkongress, bei dem die Vertreter des Kaisers, der Kurfürsten, Fürsten und Reichsstädte tagten.

Doch das Rathaus steht nicht nur für Kongresse und geistige Diskussionen. Im Kellergeschoss des Gebäudes, in der Fragstatt, wurde kräftig Hand angelegt, wenn es um die Wahrheitsfindung ging. Räumlichkeiten sowie Inventar der Fragstatt sind noch fast vollständig im Original erhalten. Die „peinliche Befragung“ (Pein=Schmerz) wurde seit Anfang des 14. Jahrhunderts angewendet, um dem Beklagten ein Geständnis abzuverlangen, soweit er als schuldig angesehen wurde. Ohne Geständnis gab es keine Verurteilung.

Die Folterinstrumente und Verliese lässt man sich am besten im Rahmen einer Führung durch das Rathaus zeigen. Diese Zeitreise ist absolut empfehlenswert!

Zugang nur mit Führungen:  
Jede halbe Stunde von 9.30 -12 Uhr  
und 13.30-16 Uhr, um 15 Uhr in Englisch

# H | Schloss St. Emmeram, Thurn und Taxis

Foto: Fürst Thurn und Taxis Zentralarchiv



# RS

Seit dem Jahr 1812 ist das ehemalige Reichsstift und Benediktinerkloster St. Emmeram im Besitz des fürstlichen Hauses Thurn und Taxis. Die Fürstenfamilie zog 1748 nach Regensburg, um den Kaiser am Immervährenden Reichstag zu vertreten. Nach der Auflösung des Alten Reiches bekam Fürst Karl Alexander die Klostergebäude als Teil der Entschädigung für die Abtretung der Postrechte in Bayern an den Staat. Im Laufe des 19. Jahrhunderts wurde der mehrere hundert Räume zählende Komplex zu einer fürstlichen Residenz ausgebaut, die heute zu den größten privaten Schlössern in Europa zählt. Die Museumsbereiche Schloss, Kreuzgang, Marstall und Schatzkammer vermitteln einen umfassenden Eindruck über die mehr als fünfhundertjährige Geschichte des Hauses Thurn und Taxis, die 1000-jährige Klostertradition und den Lebensstil einer der bedeutendsten europäischen Adelsfamilien. Die Besucher erleben eine mittelalterliche Atmosphäre im Kreuzgang, die Pracht des Rokoko im Schloss und europäisches Kunsthandwerk in der Schatzkammer. Im 1832 errichteten Marstall ist heute das Kutschenmuseum untergebracht. Die fürstliche Sammlung mit über 70 Fahrzeugen und Schlitten ist der größte gewachsene adelige Wagenfuhrpark weltweit.

Turnusmäßige Führungen durch das Schloss und den Kreuzgang St. Emmeram:

Infos unter [www.thurnundtaxis.de](http://www.thurnundtaxis.de), [museum@thurnundtaxis.de](mailto:museum@thurnundtaxis.de)  
oder Tel.: 0941/50480

# I | Dreieinigkeitskirche



**D**

ie inmitten der Wirren des Dreißigjährigen Krieges erbaute Dreieinigkeitskirche in der Gesandtenstraße war eine der ersten evangelisch-lutherischen Kirchenneubauten in Bayern. Die Grundsteinlegung für den Kirchenbau fand am 4. Juli 1627 statt, die feierliche Einweihung nach nur rund viereinhalb Jahren Bauzeit am 5. Dezember 1631. Das Gestühl aus dem Jahr 1630/31 befindet sich auch heute noch in Gebrauch, bei einem Besuch der Kirche sollte man vor allem einen Blick auf das Chorgestühl werfen, dessen Rückwand aufwändige Schnitzereien zieren. Die Opferstockfigur aus dem Jahr 1632 stand ursprünglich im Mittelgang, befindet sich heute aber in einer Vitrine unter dem Kanzelaufgang. Der Entwurf für die Kirche sollte ursprünglich vom Architekten Matthias Stang aus Pfalz-Neuburg stammen, dieser traf jedoch zu spät ein und so verpflichtete man den Nürnberger Zeugmeister, Festungsbaumeister und Ingenieur Johann Carl. Dieser verarbeitete mitunter heimische und niederländische Einflüsse, konstruierte die flache Tonne des Langhauses nach Georg Beers Stuttgarter Lusthaus und nutzte stadtbildkonform als Vorbilder für die Türme wohl die Regensburger Jakobs- und die Neupfarrkirche. Bemerkenswert sind die „säulenlose“ Konstruktion des Langhauses und die Empore, die – lediglich auf Konsolen ruhend – den ganzen Bau umzieht. Die in der Kirche befindlichen Bilder, wie zum Beispiel die Ganzkörperportraits von Luther und Melancton, stammen aus dem 17. Jahrhundert. Neben dem „Gesandtenfriedhof“, der als schmaler Streifen entlang der Kirche verläuft und eine Reihe von bedeutenden Barockgrabmälern und Ruhestätten einstiger auswärtiger Reichstagsteilnehmer und Gesandter beherbergt, sollte man sich vor allem die Turmbesteigung nicht entgehen lassen, die einen atemberaubenden Blick auf das Altstadtensemble bietet!



# J | Schottenkirche - Schottenportal



# U

m 1090 begründeten irische Benediktinermönche (im Volksmund „Schotten“ genannt) das Kloster St. Jakob. Um 1200 war der Bau der berühmten Kirche mit ihrem Portal abgeschlossen. Sie gilt weithin als eines der bedeutendsten Werke abendländischer Kunst. Nach Expertenmeinung waren früher alle Figuren bemalt, teils vergoldet oder versilbert und die Bohrlöcher mit Edelsteinen besetzt. Über die Aussage des Kunstwerkes wird diskutiert. Eine anerkannte Erklärung von Franz Dietheuer lautet: Die Rundbögen über dem Eingangstor teilen den Himmel von dem darunter liegenden Gericht ab, in dem Satan und allem Bösen, allen ungläubigen Juden, Heiden und schlechten Christen der Prozess gemacht wird. Christus ist dabei in der Mitte mit jeweils sechs Aposteln an der Seite, gleich einer Waage. Flankiert werden diese außen von zwei Heiligen: Kaiser Karl dem Großen und Erzbischof Patrick. Alle weiteren Figuren und die Anzahl von Bögen haben mit Planetenbahnen, Himmelsrichtungen, Winden, Erdzeichen, dem Antichristen Saladin und Ähnlichem zu tun und bedürfen langer Betrachtung und Interpretation. Das meiste kann religiös gedeutet werden und ist zumeist mit dem Jüngsten Gericht und der Auferstehung verknüpft. Seit 1520 wurde das Kloster von schottischen Äbten geleitet und verfiel trotz guter Führung in den Wirrungen der Säkularisation. 1866 wurde es der bischöflichen Administration übergeben. Seitdem bestand dort das Klerikalseminar, aus dem etliche Naturforscher hervorgingen.

# K | Bismarckplatz



**D**

er Bismarckplatz wurde 1885 nach dem Reichskanzler Otto von Bismarck, Ehrenbürger der Stadt, benannt. Bereits zu „Castrum Regina“-Zeiten war der Platz ein Verkehrsknotenpunkt vor der Mauer des römischen Kastells. Im Mittelalter standen hier Zeughaus, Getreidespeicher, Kornhaus und Marstall.

Präsidiumpalais im Norden (heute Polizeipräsidium): Der Fürst- und Erzbischof von Regensburg, Carl von Dalberg, ließ 1805 ein Palais im klassizistischen Stil für den französischen Gesandten am Immerwährenden Reichstag erbauen. Dieser Bau brachte den Klassizismus in das zuvor rein mittelalterliche Stadtbild von Regensburg. Auffallend ist der schöne Portikus (sechs Kalksteinsäulen, die ein korinthisches Kapitell tragen) am Haupteingang. Das Pendant dazu ist das 1804 erbaute Stadttheater, ein Theater für das Volk (vorher rein dem Adel und der Elite zugänglich). 1980/81 wurde der Platz wegen des Baus einer Tiefgarage neu gestaltet: Zwei Springbrunnen, eine neue Bepflasterung und eine Terrasse im abfallenden Südteil bestimmen das heutige Aussehen des Bismarckplatzes.

Südwestlich liegt das ehemalige Benediktinerkloster von St. Jakob. Im Nordosten befindet sich das Erbprinzenpalais, das Otto Krafft v. Prüfening 1701 als Herberge für das Kloster Prüfening bauen ließ. Südöstlich liegt das Schneckbachhaus, hier wurde 1541 der erste evangelische Gottesdienst in Regensburg abgehalten. 1742 erhielt das Gebäude seine heutige, barocke Form. Es diente als herzog-württembergische Gesandtschaft. Einer der schönsten und kommunikativsten Plätze Regensburgs!

# L | Haidplatz



# S

einen Namen erhielt der Haidplatz von einem brachliegenden und spärlich bewachsenen Stück Land, der „Haide“. Der ursprünglich weitläufigere Platz, meistens nur „die Haid“ genannt, wurde erst durch die Bebauung im Mittelalter eingeengt, bot aber immer noch genügend Platz für unterschiedliche Veranstaltungen. Im 12. Jahrhundert erstmals urkundlich erwähnt, war „die Haid“ u.a. Schauplatz großer Ritterturniere. Ein Chronist berichtet im Jahr 1393 sogar von bis zu 300 teilnehmenden Rittern. Auch Gaukler, Tüftler und Selbstdarsteller nutzten den Ort als Schauplatz für ihre Darbietungen. Ein Höhepunkt war wohl die Vorstellung des Franzosen Charles Bernovin, der bei seinem Versuch, über ein schräg gespanntes Seil und mit Feuerwerkskörpern behängt, den Platz zu überqueren, 1673 zu Tode stürzte. Direkt an den Haidplatz grenzen einige historisch bedeutsame Gebäude, wie zum Beispiel die „Neue Waag“ (Haidplatz 1), ein Patrizierhaus, in das 1441 die Stadtwaage verlegt wurde. Die „Arch“ (Haidplatz 3/4), eine hochgotische Anlage, prägt mit ihrer massiven Front das Erscheinungsbild des Platzes entscheidend. Der ehemalige Gasthof „Zum Goldenen Kreuz“ ist eine burgähnliche Anlage, die als Gastquartier für hochrangige Diplomaten, Fürsten, Kaiser und Könige diente. Die elegante Fassade am Haidplatz 8 gehört zum Thon-Dittmer-Palais, das heute Sitz des Kulturreferates, der Stadtbücherei, der Volkshochschule und des Theaters ist. Die vier Flügel des Hauses umschließen einen stimmungsvollen Hof, der heute für Freiluftveranstaltungen genutzt wird. Im Erdgeschoss des Südflügels befindet sich außerdem die aus dem 14. Jahrhundert stammende Sigismundkapelle, die wechselnden Kunstausstellungen Platz bietet.

# M | Alter Kornmarkt



# D

ie Römer errichteten hier einstmals die Wohnbauten des Präfekten und der Offiziere, Bäder und Mannschaftsunterkünfte. Um 400 n. Chr. verließen sie Castra Regina und die Bajuwaren benannten alsbald die inzwischen entstandene Stadt zur Hauptstadt Bayerns mit ihrer Residenz am Kornmarkt. Um 850 wurde die Residenz zum Sitz der karolingischen Königspfalz ausgebaut, wobei auch die Pfalzkapelle (heute „Alte Kapelle“) neu errichtet wurde. Der Kaiser, die Bischöfe und Stände hielten hier Reichsversammlungen ab. Der „Herzogshof“ ist noch von den Wittelsbachern (bis 1245 dort residierend) erhalten (sehenswerte Säle im Hotel!). Der Herzogshof ist über einen Schwibbogen mit dem Römerturm (ehemals „Heidenturm“) verbunden. Dieser 28 Meter hohe Turm mit bis zu 4 Meter dicken Grundmauern war früher Zufluchtsort bei Gefahr und wohl auch Archiv und Schatzkammer. Der Kornmarkt wurde lange Zeit für prächtige Heerschaufen und Turniere, aber auch für die blutrünstige Justiz des Mittelalters benutzt. Er war bis ca. 1830 Regensburgs Getreidemarkt (der später auf den Haidplatz verlagert wurde).

Daran grenzt das Niedermünsterstift (Niedermünstergasse), welches das Grab des Hl. Erhard (700 n. Chr.) birgt. Das Frauenstift mit seinen etwas freizügigeren Regeln erlaubte den Frauen auch den Ausgang und die Heirat nach dem Ausscheiden. Das Stift war aufgrund der Verbindung zum bayerischen Herzogshaus mit königlichen Freiheiten ausgestattet, die es bis zur Säkularisation behalten konnte. Heute steht übrigens die vierte Niedermünsterkirche auf dem Platz, die Abmessungen sind jedoch weitreichend identisch, beginnend immer am Sarkophag des Hl. Erhard.

Am Platz befindet sich auch das Karmelitenkloster St. Josef. Kaiser Ferdinand III. legte 1641 den Grundstein des Klosters, welches 1672 fertiggestellt wurde. Der „Echte Regensburger Karmelitengeist“ wurde durch Pater Ulrich Eberskirch 1721 erfunden und ist weithin bekannt. Beachtenswert ist insbesondere die barocke Westfassade.

# N | Regensburger Dom



T

eil des UNESCO-Welterbes, einzigartiges Zeugnis französischer Gotik in Süddeutschland, Wahrzeichen der Stadt Regensburg - der Regensburger Dom St. Peter (Baubeginn um 1274) ist eine der bedeutendsten Kirchen in Bayern und darüber hinaus. Dem heutigen Besucher stellt sich der Dom als weitgehend einheitlich gestaltete Kathedrale dar. Dazu gehört die mittelalterliche Verglasung mit über rund 1100 bemalten Scheiben aus der Zeit von 1310 bis 1450 – die größte mittelalterliche Originalverglasung nördlich der Alpen. Eine Vielzahl von steinernen Bildwerken bevölkert den Dom. Künstlerischer Höhepunkt ist die Verkündigungsgruppe mit Maria und dem Lachenden Engel. In ihrem Ausdruck sind die Meisterwerke von europäischem Rang. Klanglich gehört auch die 2009 in den Dom hineingehängte Domorgel zur Spitzenklasse. Sie ist mit 37 Tonnen, 8571 Pfeifen und 80 Klangfarben die größte freihängende Orgel der Welt. Zusammen mit dem Gesang der Regensburger Domspatzen erfüllt sie den Raum der Kathedrale mit Musik – zum Lob Gottes und zur Freude der Menschen.

Öffnungszeiten

April, Mai und Oktober: 6:30 Uhr bis 18 Uhr

Juni bis September: 6:30 Uhr bis 19 Uhr

November bis März: 6:30 Uhr bis 17 Uhr

# O | Neupfarrplatz



# R

ensburg hatte eine der ältesten jüdischen Gemeinden Deutschlands, eine eigene Talmud-Hochschule sowie einen Friedhof an der Stadtgrenze. Die Gemeinde umfasste inklusive der Studenten zwischen 400 und 600 Einwohner, welche in einer „Stadt in der Stadt“ lebten. Diese Stadt war der heutige Neupfarrplatz und einige angrenzenden Gebäude: Etwa 30 Häuser, verbunden mit Brücken und unterirdischen Gängen, eingegrenzt von einer Mauer mit einigen Toren, die sie vom Rest der christlichen Stadt trennten. 1519 wurde das Ghetto zerstört. Der wirtschaftliche Niedergang Regensburgs, die damit einhergehende Verschuldung der Handwerker und Bürger, Neid und Antisemitismus waren wohl die Auslöser. Als Kaiser Maximilian I., welcher den Juden Schutz bot, schließlich starb, sah die Bevölkerung ihre Chance gekommen, ihrem Hass Ausdruck zu verleihen. Ratsmitglieder überbrachten der jüdischen Gemeinde den Beschluss, sie binnen vier Tagen der Stadt zu verweisen. Sie durften Hab und Gut mitnehmen, bis auf die von Christen verpfändeten Wertgegenstände. Die Juden zerstörten schweren Herzens selbst ihre Heiligtümer, um sie nicht der Schändung durch die Christen zu überlassen. So wurde die Gemeinde im Winter aus der Stadt gejagt. Manche verließen Regensburg auf einem der zwei dafür vorgesehenen Schiffen auf der Donau, manche blieben und siedelten in Stadtamhof oder Sallern. Der Abriss des Viertels ging schnell voran und man deutete dies sogar als gottgefälliges Werk. Binnen kürzester Zeit war eine heilige Kapelle zur Marienverehrung errichtet und das Volk feierte mit einer Wallfahrt die Geschehnisse. Bei der Neugestaltung des Neupfarrplatzes 1995 (vormals eine beliebte Parkfläche in Regensburg) wurden Teile der Synagogen, u.a. ein Brunnen für rituelle Waschungen, sowie mehrere Krüge mit Goldgulden gefunden.

# P | Stadtamhof



**I**m Mittelalter war Stadtamhof mit rund 2000 Einwohnern eine kleine, bayerische Nachbarstadt der freien Reichsstadt Regensburg und nicht selten ergab sich daraus eine Konkurrenzsituation. Stadtamhof verdankt seine Entstehung einem Landgut, das bei der ersten urkundlichen Erwähnung Stadtamhofs 981 zum Kloster St. Emmeram gehörte und in dessen Umgebung gesiedelt wurde. 1496 erfolgte die Stadterhebung, erst im Jahr 1924 wurde Stadtamhof schließlich in die Stadt Regensburg eingemeindet. In den Nachkriegsjahren verarmte es stark, bevor es zu seiner heutigen Pracht kam.

Auch heute noch schlagen die Uhren in Stadtamhof anders. Die Bewohner genießen ihre exponierte Lage am Donauufer und unmittelbarer Nähe zu der Stadt, der sie sich doch nicht ganz zugehörig fühlen. Immer noch trifft man auf kleine Läden und Handwerksbetriebe, die über Generationen von derselben Familie geführt wurden. Überall findet man malerische Ecken und idyllische Hinterhöfe. Durch seinen ehemaligen Status kann Stadtamhof aber auch mit Sehenswürdigkeiten aufwarten, wie der Rokokokirche und ehemaligen Stiftskirche St. Mang. Sehenswert ist auch der Andreasstadel, einst zweigeschossiger Salzstadel, heute Hotel, Kaffeehaus, Kunstakademie, Kino und Wohneigentum. Der Stadel aus dem Jahr 1600 diente dem bayerischen Salzhandel, der in Konkurrenz zum reichsstädtischen Salzhandel stand, und ist das älteste erhaltene Profangebäude Stadtamhofs. Gegenüber dem Europakanal befinden sich das Stadttor und die restaurierte Lokomotive des Walhalla-Bockerls, das Fahrgäste noch bis 1960 nach Wörth an der Donau brachte. Das Katharinenspital mit der Spitalkirche existiert bis heute, auch der große Biergarten erfreut sich nach wie vor ungebrochener Beliebtheit.

# Q | Walhalla

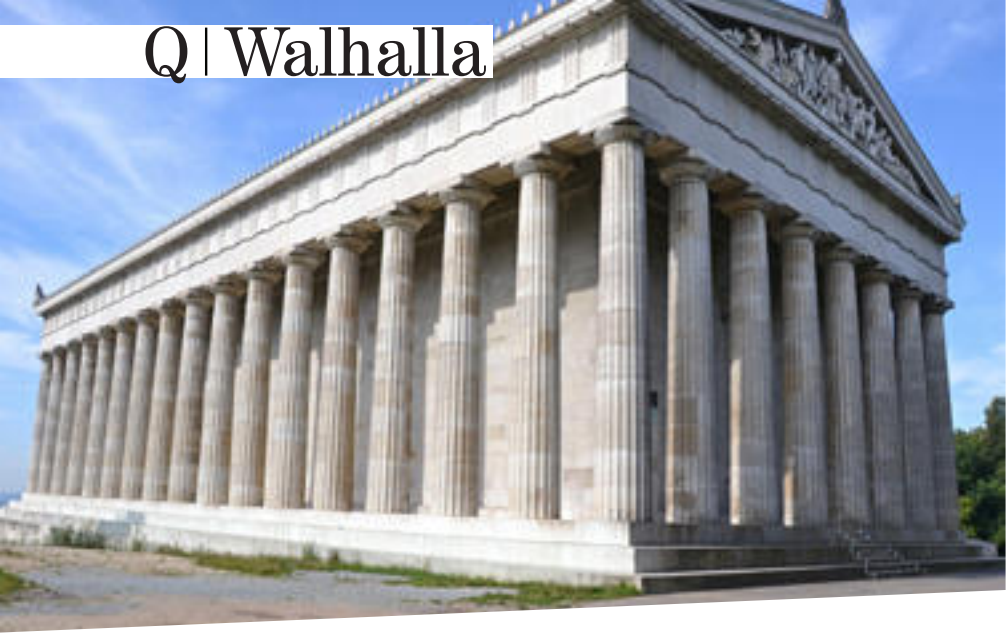

# D

Die Walhalla thront in Donaustauf, 10 Kilometer östlich von Regensburg - ein gigantischer Marmortempel. Er ragt aus dem tiefen Grün heraus und ist mit seinem gewaltigen Eingangstor schon von weitem am Horizont zu erkennen.

Veranlasst durch den bayerischen König Ludwig I., entstand im 19. Jahrhundert durch den Architekten Leo von Klenze ein bedeutendes Bauwerk des Neo-Klassizismus im dorischen Stil. Nicht nur von außen bietet sich ein gigantisches Bild, sondern auch im Innenraum, der sogenannten Cella: Eine eindrucksvolle Ruhmeshalle. Eröffnet wurde diese nach einer 12-jährigen Bauzeit am 18.10.1842. In ihr befinden sich 128 mit Goldverzierungen bestückte Marmorbüsten und ebenso 64 Tafeln von bedeutender germanischer Mythologie. Einige Berühmtheiten sind Johannes Kepler, Immanuel Kant, Martin Luther und viele mehr. Darunter ist auch König Ludwig I. vertreten, für den im Jahre 1890 ein Standbild errichtet wurde.

Der gesamte hellgraue Marmorbau hat eine Länge von circa 130 Metern, eine Breite von 91 Metern und eine Höhe von 60 Metern. Der Tempel selbst ist 20 Meter hoch, bei einer Länge von circa 70 Metern und einer Breite von circa 35 Metern. Er wird von 52 Säulen getragen, das Dach wird von sechs Siegesgöttinnen gestützt. An beiden Frontseiten befinden sich Giebelfelder mit Marmorstatuen: im vorderen Giebel zusätzlich 15 symbolische Figuren, die die Wiederherstellung Deutschlands nach dem Kampfe gegen Napoleon Bonaparte Anfang des 19. Jahrhunderts andeuten. Die 15 Figuren am hinteren Giebel veranschaulichen die Hermannsschlacht. Von den Stufen der Walhalla aus kann man den Blick auf das Donautal genießen.



# R | Kuchlbauer´s Bierwelt

**E**r erscheint wie ein Turm aus einer anderen Zeit. Der Kuchlbauer Turm auf dem Gelände der Brauerei zum Kuchlbauer in Abensberg wurde nach über zehn Jahren Planungs- und

Bauzeit fertig gestellt. Das Wahrzeichen ist eines der letzten Architekturprojekte des weltbekannten Künstlers Friedensreich Hundertwasser. Hier vereinen sich die Bereiche Bier und Kunst.

Der Turm ist eine Hommage an das bayerische Bier und seine Brauereien. Die Brauerei zum Kuchlbauer liegt im Ursprungsland des Bieres und besitzt eines der ältesten Braurechte der Welt. Mit Brauereichef Leonhard Salleck ist die Familie mittlerweile in der achten Generation im Brauhandwerk tätig. Mit den besten Rohstoffen direkt vor der Tür - Hopfen aus der Hallertau, Malz und Weizen aus dem bayerischen Jura und dem Gäuboden und Wasser aus dem hauseigenen Brunnen- hat sich der Kuchlbauer auf das Brauen von Weissbier spezialisiert.

Bei einer Führung durch Kuchlbauer´s Bierwelt erfährt man mehr über die jahrhundertealte Geschichte und Brautradition des Weissbierspezialisten. Man folgt der Braukunstspur und lernt dabei, was es mit dem bayerischen Bierkunstort auf sich hat. Es werden die Brauerei, ihre Kunstkeller und der Turmkeller besucht. Anschließend erkundet man das 35 Meter hohe Wahrzeichen und genießt nach erfolgreichem Aufstieg von der Aussichtsterrasse aus den großartigen Blick über Abensberg. Eine Bierverskostung mit Breze rundet den Besuch der Bierwelt schließlich ab.

Auf dem Gelände gibt es seit 2014 ein weiteres Highlight: Das KunstHausAbensberg. Das begehbare Kunstwerk –geplant von Architekt Peter Pelikan- beinhaltet eine Hundertwasser Dauerausstellung, die seinen Besuchern auf 12 Ebenen inklusive Kino einen einzigartigen Einblick in das vielseitige Werk und Leben des österreichischen Künstlers Friedensreich Hundertwasser bietet. Die Ausstellung zeigt unter anderem Werke aus der Original-Graphik und angewandten Kunst Hundertwassers, sowie Dokumente seiner Arbeit im Bereich Architektur.



Kuchlbauer Turm und Kunst-HausAbensberg sind Hundertwasser Architekturprojekte geplant und bearbeitet von Architekt Peter Pelikan  
© Brauerei zum Kuchlbauer GmbH & Co KG, Abensberg

**KONTAKT** Kuchlbauer´s Bierwelt  
Römerstraße 5-9, 93326 Abensberg  
Tel.: 09443 / 910150  
www.kuchlbauer.de

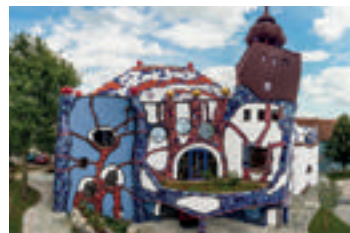

Kunst-HausAbensberg

# S | Befreiungshalle



I

n Kelheim zieht die Befreiungshalle alle Blicke auf sich. Wie auch die Walhalla in Donaustauf, wurde die Befreiungshalle am Michelsberg von König Ludwig I. in Auftrag gegeben. Im Jahre 1842 begann Friedrich von Gärtner den Bau der Halle. Nach seinem Tod wurde sie im Jahre 1863 von dem Architekten Leo von Klenze fertiggestellt. Sie soll an die Befreiungskriege gegen Napoleon in den Jahren 1813 bis 1815 erinnern.

Der dreistufige Bau besteht aus Kalkstein. An der Außenfassade thronen ringsherum 18 Statuen, die für die an den Schlachten beteiligten deutschen Volksstämme stehen sollen. Die Zahl 18 repräsentiert außerdem das Datum der Völkerschlacht bei Leipzig (18. 10. 1813), sowie die Schlacht bei Waterloo (18.06. 1815).

Mit einer Höhe von 45 Metern und einem Durchmesser von 29 Metern besitzt die Befreiungshalle eine beeindruckende Größe. Über 125 Stufen erreicht man das Innere. Weitere 40 Stufen führen zur Terrasse, von der man eine gute Aussicht auf die Stadt Kelheim und die Donau hat. Die Öffnung in der Kuppel erleuchtet den großen Innenraum.

Die Wände ordnen sich in 18 Segmentbögen, vor denen jeweils zwei circa drei Meter hohe Siegesgöttinnen aus weißem Marmor und mit ausgebreiteten Armen prangern. Insgesamt 34 Göttinnen-Statuen wurden vom Bildhauer Ludwig Schwanthaler entworfen. Sie vertreten die Mitgliedsstaaten des Deutschen Bundes. Mittig dahinter befinden sich bronzene Schilde, die aus eroberten Geschützen gegossen sind. Über der sieben Meter hohen Eingangstür des Rundbaus kann man die Widmungsinschrift lesen: DEN TEUTSCHEN BEFREIUNGSKAEMPFFERN, LUDWIG I - KOENIG VON BAYERN  
Seit April 2004 gibt es ein Besucherzentrum, im Jahre 2013 wurde das 150-jährige Bestehen der Befreiungshalle gefeiert.

# Kunst



## **GALERIE ANDREA MADESTA**

Obere Bachgasse 16, 93047 Regensburg

Tel.: 0941/89939801

[www.galerie-madesta.de](http://www.galerie-madesta.de)

Öffnungszeiten:

Di - Fr: 11 - 18 Uhr

Sa: 10 - 15 Uhr und nach Vereinbarung

In historischen Räumen zeigt Andrea Madesta moderne und zeitgenössische Kunst. Zu sehen sind internationale Stars wie Georg Baselitz und Markus Lüpertz, Pop Art Künstler wie Andy Warhol, Mr. Brainwash, Roy



Lichtenstein und Robert Rauschenberg, aber auch Vertreter der ZERO-Gruppe wie Otto Piene, Heinz Mack und Günther Uecker. Daneben werden auch interessante junge Künstlerpositionen präsentiert.

## MOQUII

Stadthof 20, 93059 Regensburg  
Tel.: 0941/89796402  
www.moquii.com  
Öffnungszeiten: Di - Sa: 10 - 13 Uhr  
14 - 19 Uhr und nach Vereinbarung



Bei Moquii findet man hochwertige Schmuckstücke, von jungen Künstlern aus ganz Deutschland, sowie mit höchstem Geschick und Know How hergestellte Stücke aus der eigenen Werkstatt. Ein individuelles Souvenir garantiert.

## GALERIE HAMMER

Untere Bachgasse 6  
93047 Regensburg  
Tel.: 0176/20317705  
www.hammergalerie.de  
Öffnungszeiten: Mo - Sa: 12 - 18 Uhr



Die wichtigste Künstlerin der Galerie Hammer ist H el ene de Beauvoir, die Schwester der ber hmten Schriftstellerin Simon de Beauvoir, die sich mit den Str omungen des 20. Jahrhunderts um Picasso auseinandersetzt. Die Galerie zeigt Ausstellungen zeitgen ssischer Malerei sowie die Dauerausstellung H el ene de Beauvoir - exklusiv in Europa.

## GALERIE ISABELLE LESMEISTER

Oberm nsterstra e 6, 93047 Regensburg  
Tel.: 0941/38137747  
Mobil: 0163/6988682  
www.galerie-lesmeister.de  
 ffnungszeiten: Di - Fr: 14 - 18 Uhr  
Sa: 12 - 16 Uhr und nach Vereinbarung



Seit 2010 f rdert Dr. Isabelle Lesmeister besonders junge, aufstrebende K nstler. Neben nationalen und internationalen Messeauftritten werden pro Jahr in ca. f nf bis sechs Wechselausstellungen Arbeiten aus den Bereichen Malerei, Grafik, Objekt, Skulptur und Fotografie gezeigt, wobei besonderer Wert auf innovative Bildsprache und au ergew hnliche Technik gelegt wird.

## KUNSTKABINETT

Untere Bachgasse 7, 93047 Regensburg  
Tel.: 0941/57856  
www.kunstkabinett-regensburg.de  
 ffnungszeiten: Di - Fr: 11 - 18 Uhr  
Sa: 10 - 14 Uhr und nach Vereinbarung.



Galerie f r Moderne Kunst seit 1979, im Herzen der Altstadt in einem historischen Geb ude mit einer Ausstellungsfl che von  ber 100 qm. Das Angebot reicht von der Grafik der Klassischen Moderne bis zur zeitgen ssischen Avantgarde wie z.B.: Antoni T pies, G nther Uecker, A.R. Penck, Helge Leiberg, Elvira Bach, Paul Flora uvm.

## **KUNSTRAUM SIGISMUNDKAPELLE IM THON-DITTMER-PALAIS**

Haidplatz 8, 93047 Regensburg  
Tel.: 0941/5071434

Aktuelle Ausstellungen und Öffnungszeiten:  
[www.regensburg.de/sigismundkapelle](http://www.regensburg.de/sigismundkapelle) oder  
[www.vhs-regensburg.de](http://www.vhs-regensburg.de)



Im KUNSTRAUM Sigismundkapelle, der gotischen Kapelle im Hof des Thon-Dittmer-Palais, zeigt die Volkshochschule der Stadt Regensburg junge Positionen der Gegenwartskunst, kuratiert von Künstlerin und Dipl. Kulturmanagerin Susanne Gatzka.

Foto: Bildokumentation der Stadt Regensburg, Stefan Effenhauser

## **JR-ART/FOTOKUNST / FINE ART PRINTS SOIRÉE GALLERY**

Deischgasse 2  
93047 Regensburg  
Tel: 0160 947 930 71

[www.soiree-gallery.com](http://www.soiree-gallery.com)

Die Soirée Gallery bietet neben wechselnden Ausstellungen und Vorträgen, Fotokunst zur individuellen Raumgestaltung inklusive fachlicher Beratung und Konzeption. Öffnungszeiten nach Vereinbarung.



## **GALERIE KONSTANTIN B.**

Am Brixener Hof 11, 93047 Regensburg  
Tel.: 0179/3220064

[info@galeriekonstantinb.de](mailto:info@galeriekonstantinb.de)

Öffnungszeiten: Fre 16 – 21 Uhr und nach Vereinbarung



Die galerie konstantin b., geführt von Bernhard Löffler, versteht sich seit Ende 2001 als Plattform für zeitgenössische Kunst. Gezeigt werden jährlich in ca. sechs Ausstellungen Malereien, Graphiken, Objekte, Skulpturen bis hin zu Fotografien, Installationen und Design im Wechsel.

## **WEITERE GALERIEN IN REGENSBURG:**

### **Städtische Galerie "Leerer Beutel"**

Entrance: Bertoldstraße 9

### **Galerie Braunmiller**

Domplatz 7

### **Altstadtgalerie Regensburg**

Rote-Stern-Gasse 2

### **Galerie am Ölberg,**

Am Ölberg 9

### **Kunst- und Gewerbeverein Regensburg e. V.**

Ludwigstraße 6

### **KunstvereinGRAZ e. V.**

Schäffnerstraße 21

### **Neuer Kunstverein**

Dr.-Gessler-Straße 3

### **Werkstatt & Galerie 'druckmal'**

Waffnergasse 1

### **Kleine Galerie**

Gesandtenstr. 16

### **Kunstzelle Galerie**

Obermünsterstr. 15

### **Ostwestkunst Galerie Knyrim**

Hinter der Pfannenschmiede 3

### **Galerie an der Donau**

Weiß-Hahnen-Gasse 2

### **Kunstkontor Westnerwacht**

Weintingergasse 4



## PanAmericanArte Galerie

Watmarkt 6

93047 Regensburg

Öffnungszeiten: Do. / Fr.: 14.00 - 19.00 Uhr // Sa.: 11.00 - 17.00 Uhr

Unsere Intention - Kulturen verbinden - Brücken bauen und Künstlern des amerikanischen Kontinents eine Plattform zu schaffen, in Deutschland ausstellen zu können. Wir präsentieren ausschließlich zeitgenössische amerikanische Kunst und vertreten zahlreiche Künstler aus Nord- Mittel- und Südamerika, die zum Teil in ihren Herkunftsländern zu den Besten zählen und weit über die Grenzen ihrer Heimatländer hinaus bekannt sind. Darunter auch viele, die schon international auf sich aufmerksam gemacht haben. Die Vielfältigkeit unserer Galerie wird Sie begeistern. [www.panamericanarte.com](http://www.panamericanarte.com)

# Museen

Fassade mit Säulenstempel von Magdalena Jetelová „Venceremos / Sale“, 2006.



Blick in die Highlight-Hängung mit Werken von Lovis Corinth, Anselm Kiefer und Bernard Schultze © VG Bild-Kunst, Bonn 2017. Die neu konzipierte Dauerausstellung wird im Herbst 2017 eröffnet. Foto: KOG



## Kunstforum Ostdeutsche Galerie

Kunstforum Ostdeutsche Galerie

Dr.-Johann-Maier-Str. 5

93049 Regensburg

Tel.: 0941/297140, [www.kunstforum.net](http://www.kunstforum.net)

Öffnungszeiten:

Di - So: 10 - 17 Uhr, Do: bis 20 Uhr



Das Kunstforum Ostdeutsche Galerie spezialisiert sich auf Werke von Künstlerinnen und Künstlern aus ehemals deutsch geprägten Kulturräumen im östlichen Europa. Die Sammlung umfasst Gemälde, Skulpturen/Plastiken sowie Papierarbeiten von der Romantik bis zur Gegenwart; vertreten sind u. a. Lovis Corinth, Max Pechstein, Bernard Schultze oder Magdalena Jetelová. Drei bis vier Sonderausstellungen pro Jahr widmen sich thematischen Fragestellungen, herausragenden Persönlichkeiten der Kunstgeschichte sowie der zeitgenössischen Szene. Informationen zu den aktuellen Ausstellungen finden Sie unter [www.kunstforum.net](http://www.kunstforum.net).

## Museen der Stadt Regensburg

### document Schnupftabakfabrik

Das „document Schnupftabakfabrik“ ist in der reichen Regensburger Museumslandschaft eine echte Besonderheit. In einem einstigen mittelalterlichen Patrizierhaus, das später von Gesandten des Immerwährenden Reichstags und zeitweise von den Fürsten von Thurn und Taxis genutzt wurde, ist in drei Räumen die originale Einrichtung der Schnupftabakfabrik Bernard, die im Haus seit 1812 ansässig war, erhalten. Sie zeigt die vor- und frühindustrielle Produktion der einstmals größten Schnupftabakfabrik Deutschlands. Alte Gerätschaften, die historische Patina



der Räume, ein unvergleichlicher Geruch nach feinem Tabak – das „document Schnupftabakfabrik“ ist ein Museum für alle Sinne.

document Schnupftabakfabrik  
Gesandtenstraße 3, 93047 Regensburg

Zugang nur mit Führungen  
Fr, Sa, So: 14.30 Uhr

Tickets: Café Anna, Gesandtenstraße 5

Sonderführungen nach Vereinbarung  
Tel.: 0941/5073442

Fax: 0941/5075442

Mail: [museumsfuehrungen@regensburg.de](mailto:museumsfuehrungen@regensburg.de)



### Historisches Museum

Dachauplatz 2 – 4

Geschichte und Kunstgeschichte Regensburgs mit Schwerpunkten auf der Römerzeit und dem Mittelalter



### document Neupfarrplatz

Neupfarrplatz 1

Unterirdisches Dokumentationszentrum zur Geschichte des mittelalterlichen jüdischen Viertels von Regensburg

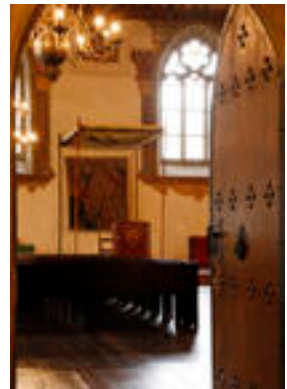

### document Reichstag

Rathausplatz 1

Altes Rathaus mit Beratungsräumen des Immerwährenden Reichstags (1663-1804) sowie Räumen zu Verwaltung und Justiz (v.a. Folterkammer)



## Fürst Thurn und Taxis Museen

Emmeramsplatz 5  
93047 Regensburg  
Tel.: 0941/50480  
[www.thurnundtaxi.de](http://www.thurnundtaxi.de)  
[www.facebook.com/thurnundtaxi](http://www.facebook.com/thurnundtaxi)

In den fürstlichen Museen werden 1000 Jahre klösterliche und adelige Tradition in verschiedenen Epochen und Stilrichtungen vom Mittelalter bis in die heutige Zeit lebendig. 1812 erhielten die Fürsten von Thurn und Taxis die Klostergebäude des säkularisierten Reichsstiftes St. Emmeram als zukünftige Residenz. Unsere Besucher sind eingeladen, adeliges Leben in ehemals privaten Prunkräumen, mönchische Askese im romanisch-gotischen Kreuzgang (einem der eindrucksvollsten seiner Art in Deutschland), adelige Mobilität im Marstall mit seiner Sammlung an Kutschen, Schlitten und Sänften aus dem 18. bis 20. Jh. sowie feinstes Kunsthandwerk aus dem 17. bis 19. Jh. in der fürstlichen Schatzkammer zu erleben.



## Michelangelo - Der andere Blick 16. Februar bis 03. Mai 2017

Fürstlicher Marstall  
Emmeramsplatz 5  
93047 Regensburg  
[www.michelangelo-exhibition.info](http://www.michelangelo-exhibition.info)

Als außergewöhnliches Juwel darf die Ausstellung „Michelangelo - Der andere Blick“ bezeichnet werden, die im fürstlichen Marstall gezeigt wird. Unter Lizenz der Vatikanischen Museen sind Michelangelos Fresken, die seit mehr als 500 Jahren die Decke der Sixtinischen Kapelle im Vatikan zieren, in nahezu originalgetreuer Haptik und Größe aufwändig auf Stoffbahnen reproduziert worden. Inspiriert von Michelangelos vierjähriger Arbeit auf einem Gerüst, werden die Besucher ebenfalls auf ein Gerüst geführt. Doch schaut man hier nicht mit Genickstarre nach oben - denn die zentralen Fresken werden auf dem Boden liegend und in nächster Nähe präsentiert. Ferner werden die Quattrocento Fresken gezeigt. Somit ist dies die erste Gesamtausstellung der Fresken der Sixtinischen Kapelle außerhalb des Vatikan. Schirmherr der Ausstellung ist niemand geringerer, als SE Walter Kardinal Brandmüller.





## Domschatzmuseum

Entdecken Sie Schatzkammerstücke des Mittelalters und der Neuzeit in historischen Räumen! Besonders sehenswert unter den Meisterwerken der Goldschmiede- und Textilkunst: das reich geschmückte Prager Ottokarkreuz aus dem 13. Jahrhundert, das weltweit einzigartige Schmetterlingsreliquiar aus dem 14. Jahrhundert und das berühmte Emailkästchen, das wohl um 1400 in einer der Werkstätten der französischen Fürstenhöfe entstanden ist, mit 11 000 Goldsternen und gemalten phantastischen Fabeltieren. Der Domschatz ist für Sie geöffnet Montag bis Samstag 11 bis 17 Uhr, an Sonn- u. Feiertagen von 12 bis 17 Uhr (geschlossen am 24./25. Dezember und 1. Januar).

Krauterermarkt 3 (Zugang auch durch den Dom)  
93047 Regensburg,  
Tel. 0941/597-2575  
[www.domschatz-regensburg.de](http://www.domschatz-regensburg.de)

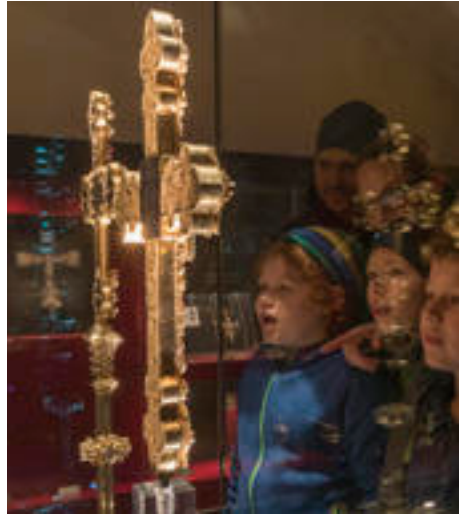

## document niedermünster

Die Geschichte Regensburgs von den Römern bis in die Gegenwart – das lässt sich gleich neben dem Dom unter der Niedermünsterkirche entdecken. Eine der größten archäologischen Ausgrabungsstätten Deutschlands vermittelt das Anwachsen historischer Schichten und Bauten auf fünf Meter Mächtigkeit vom römischen Militärlager und den Fundamenten der Welterbestadt Regensburg über die Pfalzkapelle des Herzogs von Bayern bis zur Kirche des adeligen Damenstifts Niedermünster. Die Besucher bewegen sich dabei überwiegend in den Baugruben des erhaltenen romanischen Kirchenbaus.

Führungen

Mo, So, Fei.: 14.30 Uhr

Für diese Führung ist eine Anmeldung im Infozentrum DOMPLATZ 5 sinnvoll, da der Zugang zum document niedermünster auf 15 Personen beschränkt ist.



Treffpunkt und Ticketverkauf  
Infozentrum DOMPLATZ 5  
Domplatz 5  
93047 Regensburg  
Tel.: 0941/5971662



**WEITERE  
MUSEEN:**

**Fürst Thurn und Taxis Museen**

Emmeramsplatz 5

**Golfmuseum**

Bedeutendes Europäisches Golfmuseum  
Tändlergasse 3

**Brückturm-Museum**

Südlicher Brückenkopf, Weiße-Lamm-Gasse 1

**Dom St. Peter mit Kreuzgang und  
Allerheiligen- und Stephanuskapelle**

Domplatz, [www.regensburger-dom.de](http://www.regensburger-dom.de)

**Donau-Schiffahrts-Museum**

Museumsschiffe, Marc-Auel-Ufer, Thundorferstraße

**document niedermünster**

Erleben Sie eine archäologische Zeitreise, Domplatz 5

# Führungen



**Kultige Stadtführungen in Regensburg**

[www.kulttouren.de](http://www.kulttouren.de)

**Erlebnisführungen**

[www.stadtmaus.de](http://www.stadtmaus.de)

**Strudel-Rundfahrt durch die Steinerne  
Brücke**

[www.schiffahrtklinger.de](http://www.schiffahrtklinger.de)

**Historische Führungen durch das jüdische  
Regensburg**

[www.shalom-in-regensburg.de](http://www.shalom-in-regensburg.de)

**Historische Strudelrundfahrt**

[www.donauschiffahrt.de](http://www.donauschiffahrt.de)

**Domführung einschließlich Domkreuzgang  
mit Allerheiligen- und Stephanuskapelle**

[www.domplatz-5.de](http://www.domplatz-5.de)

**Erlebnisrundfahrt zur Walhalla und zurück**

[www.donauschiffahrt.de](http://www.donauschiffahrt.de)

**Überblick über verschiedene  
Stadtführungen**

[www.regensburg.de/tourismus](http://www.regensburg.de/tourismus)

## kulttouren

### Kultige Stadtführungen in Regensburg

In mehr als 50 verschiedenen Themenführungen zeigen wir Ihnen die faszinierende Altstadt Regensburgs. Dabei können wir viel Interessantes über beispielsweise die Geschichte, Lebensart, Kultur oder Architektur berichten. Besonders spannend sind unsere Touren für Kids, Teens und Twens oder die Führungen mit Schauspiel, in denen wir Sie auf eine spannende Zeitreise mitnehmen. Erleben Sie die Stadt ganz nach Ihren Vorstellungen – in unserem vielseitigem Angebot ist für jeden etwas dabei! Wir freuen uns, Sie ein Stück auf Ihrer Reise begleiten zu dürfen. Alle Infos und Führungen finden Sie auf [www.kulttouren.de](http://www.kulttouren.de).



Unsere Führungen werden vermittelt von:

**Regensburg Tourismus GmbH**  
[tourismus@regensburg.de](mailto:tourismus@regensburg.de)

**Buchungshotline**

**Gruppen:** Tel. +49(0)941/507-3413/-3417

**Einzelgäste:** Tel. +49(0)941/507-4410/-4411



# Theater

Foto: unsplash.com

## Statt-Theater

Das Statt-Theater ist eine kleine, feine Kellerbühne am westlichen Rand der Regensburger Altstadt - seit über dreißig Jahren ein Garant für Kleinkunst auf höchstem Niveau

Kleinkunstabühne Statt-Theater

Winklergasse 16

93047 Regensburg

Tel.: 0941/53302

info@statt-theater.de

www.statt-theater.de

Vorstellungen Di - Sa, Beginn: 20 Uhr



So: Sonderveranstaltungen (Winter 19 Uhr)

Bürozeiten: Mo - Fr 11-13 Uhr

an den Veranstaltungstagen ab 18 Uhr



## TURMTHEATER

Das Turmtheater befindet sich im 6. Stock des Goliath-Hauses, einer frühgotischen Anlage aus dem 13. Jahrhundert und ist ein Geheimtipp für alle Besucher und Anwohner Regensburgs! Es erwartet sie dort eine ganz besondere Atmosphäre über den Dächern von Regensburg, wo sie ein vielfältiges Theaterangebot erleben können. Von Goethe und Schiller bis hin zu mitreißenden Komödien werden Sie hier unterhalten. Neben den zahlreichen eigenen



Theaterstücken dient die Bühne des Turmtheaters auch als Plattform für Gastspiele, Kabarett, Improvisationstheater aber auch Podiumsdiskussionen, Lesungen und musikalische Abende.

Turmtheater Regensburg

Am Watmarkt 5

93047 Regensburg

Tel.: 0941/562233 (Mo. bis Fr. von 13. bis 18 Uhr)

www.regensburgerturmtheater.de

Weitere Theater: Theater am Bismarckplatz, Bismarckplatz 7 | Akademietheater, Kumpfmühler Straße 14

# Toiletten

siehe Stadtplan

Das kennt (fast) jeder: Beim Shoppen oder dem Stadtbummel drückt es – doch weit und breit keine öffentliche Toilette! Die Aktion „Nette Toilette“ erspart Ihnen in Regensburg diese Situation mit einem Lächeln. Denn alle Gastronomiebetriebe, an denen Sie den Aufkleber mit dem freundlichen Gesicht sehen (siehe oben auf dieser Seite), bieten Ihnen ein gepflegtes stilles Örtchen kostenlos an.



Nette Toiletten	
Adolph-Kolping-Str. 1	Kolpinghaus
Alter Kornmarkt 2	Orlando di Lasso
Am Alten Rathaus	Hofbräuhaus
Am Ölberg 5a	Regensburger Rittermahl
An der Schierstadt 1	Café Schierstadt
Bertoldstr. 9	Leerer Beutel
Bismarckplatz 9	Neue Filmbühne
Fröhliche-Türken-Str. 9	Die Couch
Gesandtenstr. 5	Café Anna
Hinter der Grieb 10	Gravenreuther
Kalmünzergasse 4	Quetschn
Obere Bachgasse 3–5	Hemingway's
Ostengasse 16	Brandl Bräu
Rote-Hähnen-Gasse 2	Mono Bar
Schwanenplatz 3	Goldener Ochs
Schwarze-Bären-Str. 6	Regensburger Weißbräuhaus
Spiegelgasse 1	Café Sofa
St.-Kassians-Platz 6	Kona Coffee Garden
Stadtamhof 13	Klappe
Stadtamhof 15	Meier – ein Lokal

## Öffnungszeiten

Die Öffnungszeiten richten sich nach den Öffnungszeiten der Betreiber.

Öffentliche Toiletten	
Am Protzenweiher	Busterminal Stadtamhof
Bahnhofsstraße	Hauptbahnhof € 24h
D.-Martin-Luther-Str. 3	Neues Rathaus
Dachauplatz 2 – 4	Historisches Museum
Dr.-Johann-Maier-Str. 3	Stadtspark
Emmeramsplatz 8	Regierung d. Oberpfalz
Friedenstr. 23	Regensburg Arcaden
Gabelsbergerstr. 14	Hallenbad
Haidplatz 8	Thon-Dittmer-Palais
Neupfarrplatz	Galeria Kaufhof
Neupfarrplatz 9	Neupfarrplatz
Proskestraße	Parkplatz Wöhrdstraße
Vor der Grieb 2	Vor der Grieb
Weißer Lammgasse 1	Welterbezentrum
Toilette für Menschen mit eingeschränkter Mobilität	
Toilette mit Wickeltisch	
freiwilliges Toilettengeld	
Toilette mit Parkmöglichkeit	
kostenpflichtige Toilette	

# Schematischer Linienplan Regensburg RRV

Stand: 11. 12. 2016  
Nachdruck nur mit Genehmigung der Regensburger Verkehrsverbund GmbH  
Alle hier dargestellten Haltestellen – ausgenommen Grünthal – liegen innerhalb der Zone 1

Tarif-Hinweis:  
Alle hier dargestellten Haltestellen – ausgenommen Grünthal – liegen innerhalb der Zone 1

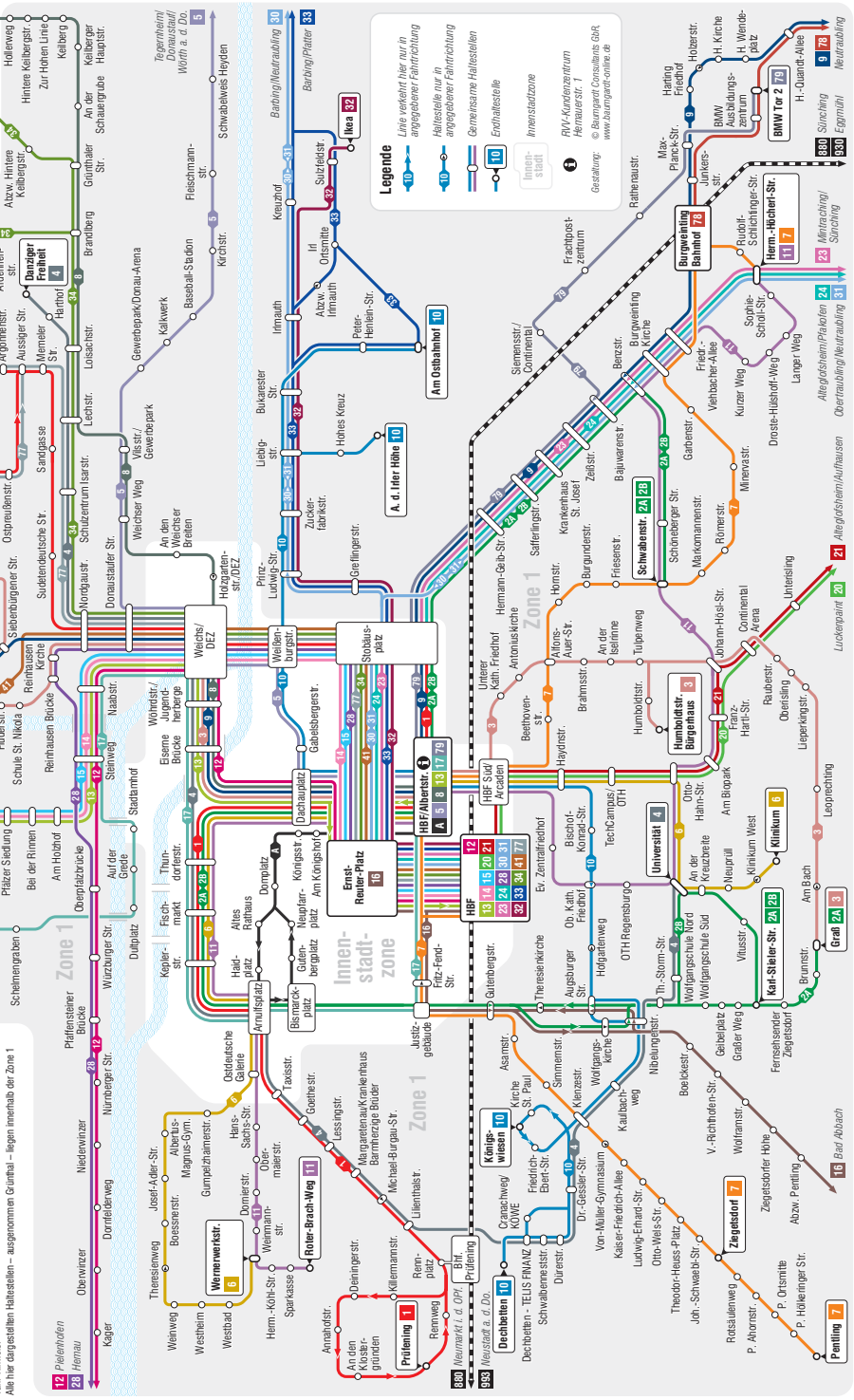

Das sind die Mayers. Die fahren mit dem RVV-Tagesticket 2 für **18,90 Euro** durchs gesamte RVV-Verbundgebiet.

Die Tages-Tickets des RVV: supereünstig für zwei oder fünf Personen, für beliebig viele Fahrten an einem Tag, eigene Kinder und Enkelkinder bis zum 15. Geburtstag fahren kostenlos mit.

Mehr unter [www.rvv.de](http://www.rvv.de)

**RVV** Regensburger  
Verkehrsverbund

## **RVV-Vorverkaufsstellen und Verkaufsautomaten in Regensburg: Stadtmitte**

- Kundenzentrum
- DB Reisezentrum
- Bahnhofsbuchhandlung
- Tabakwaren Wolsdorff Tobacco
- Rgbg. Personenschiffahrt Klinger
- Tabac & Co., Inh. Oliver Graf
- Zeitschriften Huf
- Tabak Götz
- Regensburg Tourismus GmbH
- Susi`s Laderl
- Böller – Der Altstadtmarkt
- Fahrscheinautomat
- Fahrscheinautomat
- Fahrscheinautomat
- Fahrscheinautomat
- Fahrscheinautomat
- Fahrscheinautomat
- Fahrscheinautomat

**Hemauerstr. 1**  
Hauptbahnhof  
Hauptbahnhof  
Maximilianstr. 2  
Pavillon Thundorferstr.  
Neupfarrplatz 8 (im Kaufhof)  
Neupfarrplatz 9  
Neupfarrplatz 3  
Roter Herzfleck 2  
Silberne-Kranz-Gasse 1  
Obere Bachgasse 21  
Albertstraße 4 x  
Hauptbahnhof 2 x (Halle u. Pavillon)  
Ernst-Reuter-Platz  
Stobäusplatz  
Dachauplatz 4 x  
Arnulfplatz 2 x  
Fischmarkt



**RVV** Regensburger  
Verkehrsverbund

# 2017 Das Jahr im Überblick

## Januar

André Rieu, Violinist,  
Orchesterleiter und  
Musikproduzent  
Wo: Donau-Arena  
Wann: 14.01.2017, 20.00 Uhr

Der kleine Prinz -  
das Musical  
Wo: Universität Regensburg,  
Audimax  
Wann: 19.01.2017, 20.00 Uhr

Premiere Komödie  
„Das Abschiedsdinner“  
Wo: Turmtheater  
Wann: 20.01.2017, 20.00 Uhr

## Februar

KIZ  
Wo: Donau-Arena  
Wann: 04.02.2017, 20.00 Uhr

Premiere: „Lehman Brothers“  
Wo: Turmtheater  
Wann: 04.02.2017, 19.30 Uhr

Kulinarische Stadtführung  
Wo: Regensburger Altstadt  
Wann: 11.02.2017, 11.00 Uhr

Kinderfasching mit DONIKKL  
der Narragonia Regensburg  
Wo: RT-Halle  
Wann: 12.02.2017, 19.00 Uhr

## März

Phantom der Oper  
Wo: Universität Regensburg,  
Audimax  
Wann: 02.03.2017, 20.00 Uhr

Ina Müller und Band  
Wo: Donau-Arena  
Wann: 12.03.2017, 19.00 Uhr

DIGA - Die Gartenmesse  
Wo: Messehalle der Joseph-  
von-Frauenhofer-Halle  
Straubing  
Wann: 17. - 19.03.2017

## April

Kollegah  
Wo: Mischwerk Regensburg  
Wann: 12.04.2017, 20.00 Uhr

„Die große Schlagernacht“ -  
Florian Silbereisen  
Wo: Donau-Arena  
Wann: 06.04.2017, 20 Uhr.

Premiere Komödie  
„Honigmond“  
Wo: Turmtheater  
Wann: 29.04.2017, 20.00 Uhr

## Mai

Maidult  
Wo: Dultplatz  
Wann: 12. - 28.05.2017

3. Rathauskonzert:  
Amarcord - eines der besten  
Vokalensembles weltweit  
Wo: Historischer Reichssaal  
im Alten Rathaus  
Wann: 12.05.2017, 19.30 Uhr

Internationaler Museumstag  
Wo: Gäubodenmuseum  
Straubing  
Wann: 21.05.2017

## Juni

Tage Alter Musik  
Wo: Säle, Kirchen und Plätze  
Wann: 02. - 05.06.2017

Bürgerfest  
Wo: Regensburger Innenstadt  
Wann: 22. - 25.06.2017

Thurn und Taxis Gartenschau  
Wo: Schloss Thurn und Taxis  
Wann: 22. - 25.06.2017

Premiere Un ballo in maschera  
Wo: Theater am Bismarckplatz  
Wann: 25.06.2017, 19.30 Uhr





## Juli

Bluetone - das Festival an der Donau  
 Wo: Festgelände Am Hagen  
 Wann: 29.06. - 02.07.2017

Thurn und Taxis  
 Schlossfestspiele 2017  
 Wo: Schloss Thurn und Taxis  
 Wann: 14. - 23.07.2017

36. Bayerisches Jazzweekend  
 Wo: Altstadt  
 Wann: 06. - 09.07.2017,  
 11.00 - 23.00 Uhr

## August

Herbstdult  
 Wo: Dultplatz  
 Wann: 25.08. - 10.09.2017

Gäubodenvolksfest  
 Wo: Festplatz am Hagen  
 Straubing  
 Wann: 11. - 21.08.2017

Traditionelles Vilshofener Volksfest  
 Wo: Festplatz  
 Wann: 18. - 23.08.2017

## September

Playing God - Der Mensch als Schöpfer  
 Wo: Krankenhaus  
 Barmherzige Brüder  
 Wann: 21.09.2017,  
 18.00 - 20.00 Uhr

Roland Hefter  
 Wo: Leerer Beutel  
 Wann: 24.09. - 05.11.2017

Tag des offenen Denkmals  
 Wo: in und um Regensburg  
 Wann: 10.09.2017

## Oktober

Kulinarische Stadtführung  
 Wo: Regensburger Altstadt  
 Wann: 13.10.2017, 11.00 Uhr

Chippendales  
 Wo: Universität Regensburg,  
 Audimax  
 Wann: 26.10.2017, 20.00 Uhr

Verkaufsoffener Sonntag  
 Wo: Altstadt Regensburg  
 Wann: 08.10.2017, 13.00 –  
 18.00 Uhr

## November

Bülent Ceylan: Kronk in Regensburg  
 Wo: Donau-Arena  
 Wann: 10.11.2017

Christkindlmarkt  
 Wo: Neupfarrplatz  
 Wann: Erstes Advents-  
 wochenende - 23.12.2017

Verkaufsoffener Sonntag  
 Wo: Stadt Regensburg  
 Wann: 12.11.2017, 13.00 –  
 18.00 Uhr

## Dezember

Kulinarische Stadtführung  
 Wo: Regensburger Altstadt  
 Wann: 02.12.2017, 11.00 Uhr

Christmärkte in der Region  
 Thomasnacht in Regensburg 2017  
 Wo: Domplatz  
 Wann: 21.12.2017, 19.00 Uhr

Rettet das Nikolausfest! – Ein Mit-Mach-Märchen  
 Wo: Domschatzmuseum  
 Wann: 03.12.2017, 14.00 Uhr

**T****Notfallnummern**

Integrierte Leitstelle –  
Feuerwehr, Rettungsdienst,  
Notarzt 112

Rettungsleitstelle Regensburg  
Krankentransport 19222

Ärztlicher Notdienst  
01805/191212

Zahnärztlicher Notfalldienst im  
Uni-Klinikum (Tag und Nacht)  
0941/9440

Giftnotruf Nürnberg  
0911/3982451

Klinik St. Hedwig (Kinderklinik)  
0941/3690

Klinikum der Universität  
0941/9440

Apothekennotdienst-Hotline  
0800/0022833

**i****Wichtige Telefonnummern:**

Tourist Info 0941/5074410

Autovermietungen

Europcar 0180/58000

Sixt-Autovermietung  
0180/5252525

Avis Autovermietung  
0941/6409540

Autovermietung Buchbinder  
0941/788680

Rent-A-Bike 0941/5998808

**TAXI**

Taxiline-Regensburg  
0941/30798351

Taxi Service Regensburg  
0941/20050071

Telefonauskunft 11880

**WELTERBE  
REGENSBURG**  
UNESCO-WELTERBE | WORLD HERITAGE
**REGENSBURGER TRIFFT GAST**

Treffen Sie Einheimische und  
entdecken Sie Regensburg:  
Knödel kochen? Dirndl nähen?  
Die besten Lokale?  
Jetzt Angebote ansehen unter:  
[www.regensburger-triff-t-gast.de](http://www.regensburger-triff-t-gast.de)

**TOURIST INFORMATION IM ALTEN RATHAUS &  
INFOPOINT IM BESUCHERZENTRUM WELTERBE  
REGENSBURG IM SALZSTADEL**

mit interaktiver Dauerausstellung zum UNESCO-Welterbe (Eintritt frei)

- + Täglich kompetente Beratung
  - + Stadtführungen
  - + Zentrale Zimmervermittlung
  - + Attraktive Arrangements
  - + Kostenloses W-LAN\*
  - + Souvenirs, Regensburg-Literatur ...
  - + Gutscheine für jeden Anlass\*
  - + Tickets für Veranstaltungen\*, Stadtrundfahrten\*, Schifffahrten, document Reichstag\*, Domführungen\*, BMW-Werkführungen\*, Brückturmmuseum\*\*, Golfmuseum\* sowie öffent. Nahverkehr\*
- \* nur in der Tourist Information  
\*\* nur im infoPoint im Besucherzentrum Welterbe

Tel.: +49 941 507-4410 | Fax: -4418 | [tourismus@regensburg.de](mailto:tourismus@regensburg.de)

Öffnungszeiten → [www.regensburg.de](http://www.regensburg.de)





# 1 | Essen & genießen

## Lage / Aussicht

Mitten in der Altstadt zwischen den beiden malerischen Straßenzügen „Hinter der Grieb“ und „Vor der Grieb“ hat sich in der ehemaligen Stadtburg eines alten Adelsgeschlechts ein junges und modernes italienisches Restaurant etabliert. Der Innenhof wirkt wie im neapolitanischen Palazzo, die Räume kokettieren ohne Kitsch mit ihrem Alter.

## Das Konzept

Amore, vino & amici: Liebe zum Essen, Wein – so viel man verträgt – und gute Freunde. Kurz: Alles, was es für einen gemütlichen Abend braucht. Mit der unaufgeregten aber stilvollen Einrichtung mit leichtem Vintage-Charme schlägt das „& amici“ die Brücke zwischen der ersten Generation italienischer Einwanderer und der heutigen Generation. Ohne Verkünstelung, vor allem unkompliziert, herzlich und mit gutem Essen. Die Küche ist so ursprünglich italienisch, wie sie in den 60er Jahren nach Deutschland kam. Die Betreiber Davide & Andrea sind beide in einem Restaurant aufgewachsen und Vater Carmelo kocht heute im „& amici“. Seine Liebe gilt der sizilianischen Küche und so liegt sein Fokus auf klassischer Pasta und raffinierten Fischgerichten. Hochwertige Weine runden das

Angebot ab und sorgen für einen geschmackvollen Abend: Purer Genuss ohne Chichi, denn Dolce Vita war gestern.

## Amore, Vino & Amici

Hinter der Grieb 8  
93047 Regensburg

Tel.: 0941/93081525  
[www.e-amici.de](http://www.e-amici.de)

## Öffnungszeiten:

Di - So: 11 - 23 Uhr  
Montags Ruhetag





## Lage / Aussicht

1598 als Kornspeicher errichtet, ist das historische Gebäude nunmehr ein Zentrum für Kunst, Kultur und leibliche Genüsse. Im östlichen Teil der Regensburger Altstadt, zwei Gehminuten östlich vom Dom entfernt, findet man den Leeren Beutel in der Nähe des Dachauplatzes mit dem Historischen Museum und der Minoritenkirche.

## Zum Restaurant

Der Leere Beutel besticht seit 26 Jahren durch die wuchtige Eleganz seiner original-mittelalterlichen Balkenkonstruktion aus Holz, aber auch wegen seiner Vielfalt an kulturellen und vor allem kulinarischen Genüssen. Der ehemalige Getreidespeicher folgt dem Motto: Genuss für Auge, Ohr und Gaumen. Neben dem Restaurant gibt es Ausstellungsräume für zeitgenössische Kunst (Städtische Galerie), ein Programmkino, einer der größten bayerischen Jazzclubs mit regelmäßigem Programm und etwa 70 Konzerten pro Jahr. Das Restaurant bietet bis zu 100 Personen Platz. Im historischen Festsaal feiern bei Buffet oder Menü bis zu 250 Gäste. Ein Nebenraum für 40 Personen steht zusätzlich zur Verfügung.

## Unsere Spezialitäten

Die Küche des Restaurants richtet sich nach den Idealen der italienischen Feinschmeckervereinigung Slow Food. Frisch, regional und saisonal sind die drei Zauberworte der Küche! Die täglich wechselnde Karte orientiert sich an heimischer Küche mit einem freundlichen Verweis nach Italien und bietet auch eine reichliche Auswahl mediterraner Spezialitäten. Die Weinkarte – klein aber fein – bleibt in Europa.

**2** | Essen & genießen



## Leerer Beutel

Bertoldstraße 9  
93047 Regensburg

Tel.: 0941 / 58997  
[www.leerer-beutel.de](http://www.leerer-beutel.de)

## Öffnungszeiten:

Mo: 18 - 22 Uhr  
Di - So: 11.30 - 14 Uhr  
und 18 - 22 Uhr





## 3 | Essen & genießen



### Seven Oceans

Seafood Restaurant  
im Hansa Apart-Hotel  
Regensburg  
Friedensstraße 7  
93051 Regensburg

Tel.: 0941/99290

[www.sevenoceans-regensburg.de](http://www.sevenoceans-regensburg.de)

### Öffnungszeiten:

Mo - Fr: 12 - 14:30 Uhr

Mo - Sa: 18 - 22:30 Uhr

### Lage / Aussicht

Ein wenig abseits des Stadt-Trubels liegt das „Seven Oceans“ Seafood Restaurant. In erster Linie verwöhnen die Köche mit exzellenten Fischgerichten und Meeresfrüchten aller Art. Aber auch Fleischliebhaber und Fans der vegetarischen Küche finden auf der Speisekarte eine große Auswahl.

### Zum Restaurant

Natürlich, qualitativ hochwertig, aussagekräftig und kreativ präsentieren sich die Speisen im Restaurant Seven Oceans. Neben kulinarischen Highlights aus aller Welt zaubern die Küchenprofis auch regionale und saisonale Leckerbissen. Jeden Tag wechselt das Drei-Gänge-Menü für Business-Lunch-Freunde. Wer sich bei der großen Auswahl nicht entscheiden kann, greift einfach zu dem „Überraschungsmenü“, bei dem je nach Wunsch fünf oder drei Gänge inklusive erlesener Weine serviert werden. Bei dem besonderen und gemütlichen Flair können die Gäste den Abend nach dem köstlichen Dinner auch an der hauseigenen Bar mit frisch gezapftem Bier und verschiedenen Drinks genießen. Im Seven Oceans fällt es leicht, in die Atmosphäre einzutauchen und das Leben zu leben.





4 | Essen & genießen

## Lage / Aussicht

Direkt neben dem Regensburger Dom und der Porta Praetoria, dem Nordtor des ehemaligen Römerlagers Castra Regina, liegt der Bischofshof, das Juwel Regensburger Gastlichkeit. Zur Zeit des Immerwährenden Reichstags stiegen dort Kaiser, Könige und geistliche Würdenträger ab. Heute ist im Bischofshof jeder Gast ein König, ob im Hotel, Café, Restaurant oder Biergarten.

## Zum Restaurant

In der Küche des Restaurants versteht man sich darauf, die klassische bayerische Küche mit neuen Tendenzen der Kochkunst zu verbinden. Der Genießer wird in der saisonalen Karte eine reiche Auswahl finden. Selbstverständlich bieten wir dem Gourmet Menüs für besondere Anlässe.

## Unsere Spezialitäten

Saisonale Highlights wie z.B.: Fischwochen, Wildwochen, Spargelzeit. Aktuelle Wochenkarte & Tageskarte.



*Bischofshof*

AM DOM

## Restaurant - Hotel Bischofshof am Dom

Krauterermarkt 3  
93047 Regensburg

Tel.: 0941/58460

[www.hotel-bischofshof.de](http://www.hotel-bischofshof.de)

## Öffnungszeiten:

Täglich geöffnet





## 5 | Essen & genießen



### Lage / Aussicht

Das Hacker Pschorr Wirtshaus befindet sich mit dem vielleicht schönsten Biergarten der Altstadt direkt im historischen Zentrum von Regensburg, mitten am Neupfarrplatz. Das Haus blickt auf eine lange, traditionsreiche Geschichte zurück und strahlt das auch in einem einzigartigen Flair aus. Zum Dom St. Peter sind es von hier aus nur rund 100 Meter und damit wenige Gehminuten.

### Zum Restaurant

Unser Schwerpunkt ist die bayerische Küche mit ihren saisonalen Spezialitäten, wie z.B. Spargel, Pfifferlinge, Wild. Unsere Spanferkelhaxe und unser Wirtshaus Reind'1 sind ein Renner. Die Speisekarte bietet ein Spektrum von der Brotzeit bis zu Saibling oder Zwiebelrostbraten. Unsere Wochenkarte ergänzt dieses Angebot mit immer neuen Gerichten.

Wir legen großen Wert darauf unsere Produkte, soweit wie möglich, von regionalen Erzeugern zu beziehen. Das garantiert Frische und schont zudem die Umwelt. Unsere Räumlichkeiten eignen sich auch bestens für Familienfeiern und Firmenfeste bis 80 Personen.



### Hacker Pschorr Wirtshaus

im alten Augustiner Kloster  
Neupfarrplatz 15  
93047 Regensburg

Tel.: 0941/5840455  
[www.hacker-pschorr-regensburg.de](http://www.hacker-pschorr-regensburg.de)

### Öffnungszeiten:

Täglich: ab 10 Uhr





## Lage

Der Geruch von köstlichen Spezialitäten erfüllt das Waaggäßchen und lockt jede Menge Regensburger und Touristen an. Das Hofbräuhaus liegt zentral, mitten in der historischen Altstadt und in der Nähe des Haidplatzes - der perfekte Ort für einen leckeren Zwischenstopp.

## Besonderheiten

Egal, ob traditionell-bayerische Fleischspezialitäten, zünftige Brotzeitschmankerl oder raffinierte Wildgerichte... Hier werden alle Speisen mit jeder Menge Sorgfalt zubereitet. Dabei legt Besitzer Thomas Schafbauer besonders viel Wert auf sein bayerisches Kochhandwerk mit frischen Zutaten aus der Region. Komplettiert wird der bayerische Genuss durch den Blick auf das Alte Rathaus, in welchem sich die frühe Geschichte der ehemaligen Reichsstadt widerspiegelt. Für besondere Gaumenfreuden sorgen die täglich wechselnden Mittagsangebote. Dieses Angebot gilt von montags bis freitags jeweils von 11.30 bis 16 Uhr, außerdem gibt es bis 22 Uhr durchgehend warme Küche. Das Hofbräuhaus ist mit der perfekten Lage und den kulinarischen Köstlichkeiten ein beliebter Treffpunkt für Regensburger, Touristen, Berufstätige und Ausflügler.



6 | Essen & genießen

Hofbräuhaus Regensburg

## Hofbräuhaus Regensburg

Waaggässchen | 93047 Regensburg

Tel.: 0941/51280

[www.hofbraeuhaus-regensburg.de](http://www.hofbraeuhaus-regensburg.de)

## Öffnungszeiten:

So-Mi: 9 - 24 Uhr

Do- Sa: 9 - 0.30 Uhr

Erster Sonntag nach Ostern bis September:

Sonntags Ruhetag



7 | Essen & genießen



## Lage / Aussicht

Das Restaurant „Weltenburger am Dom“ liegt mitten in der Regensburger Altstadt, direkt am Regensburger Dom St. Peter und am Alten Kornmarkt. Nach nur wenigen Schritten befinden Sie sich im Herzen der Welterbestadt.

## Zum Restaurant

Die Gaststätte vereint ein gehobenes Ambiente mit der klassisch bayerischen Gemütlichkeit. Seit 2011 erfüllt das „Weltenburger am Dom“ selbst die höchsten Ansprüche der Gäste und verbreitet einen Charme, bei dem sich jeder sofort wohlfühlt. Im Sommer lädt der Biergarten im Innenhof zum Verweilen und stressfreien Beisammensitzen ein. Für Tagungen und Feiern steht der Herzogssaal im ersten Obergeschoss zur Verfügung. Hier finden die Gäste ein echtes Stück historischer Stadtgeschichte, denn schon vor dem Bau des Alten Rathauses wurde dieser Raum als Versammlungsort genutzt.

## Unsere Spezialitäten

Hier gibt es Bier aus der weltweit ältesten Klosterbrauerei Weltenburg. Das süffige Nass lockt jede Menge Feinschmecker an und bietet die perfekte Ergänzung zu der traditionell regionalen Küche. Das Restaurant kombiniert die Klassiker mit modernen Akzenten und internationalen Einflüssen. Jeden Tag gibt es von 11 bis 22 Uhr durchgehend warme Küche.

## Weltenburger am Dom

Domplatz 3  
93047 Regensburg  
Tel.: 0941/5861460

[www.weltenburger-am-dom.de](http://www.weltenburger-am-dom.de)

## Öffnungszeiten

Mo-So: 11 - 23 Uhr





## Lage

Buddies Burger Bar liegt im Herzen der Regensburger Altstadt direkt am Parkhaus St.-Peters-Weg. Ein perfekter Ausgangspunkt, um die Regensburger Innenstadt zu erkunden und sich sowohl Mittags als auch Abends zu stärken und einen Moment der Erholung zu genießen.

## Besonderheiten

Unsere Burger Bar wurde ganz im Stil des Industrial Designs gestaltet und bietet mit einem Mix aus unbehandeltem Metall, Beton, alten Keramikfliesen und viel warmem Holz ein Wohlfühlambiente, das unseren Burgerkreationen in Nichts nachsteht. In den Sommermonaten bietet ein großer Freisitz viel Platz, um die sonnigen Momente in Regensburg noch etwas schöner zu machen. Auf Frische, Regionalität und Nachhaltigkeit unserer Zutaten legen wir sehr großen Wert und unsere Küchenbuddies fertigen das ganze Jahr in echter Handarbeit alle Zutaten unserer Burger selbst.

## Unsere Spezialitäten

In Buddies Burger Bar servieren wir nur handgemachte Burgerkreationen aus den besten Zutaten unserer Region. Das Fleisch unserer Pattys stammt vom Französischen Charolais-Bullen vom Bauernhof aus Weng und wird täglich frisch in unserem Haus gewolft – auch unsere Burger-Buns werden vom Bäcker aus der Nachbarschaft nach unserem Hausrezept gebacken und gibt es selbstverständlich auch in einer Vollkornvariante. Sämtliche Dips, Chutneys und Soßen sind hausgemacht und können, wie auch die Beilagen frei zu jedem Burger dazugewählt werden. So können wir jedem Gast seinen individuellen Genuss sichern. Selbstverständlich kommen auch alle Naschkatzen bei uns nicht zu kurz und können zwischen verschiedenen Shakes und Desserts Ihr Menü vervollständigen. Die umfangreiche Getränkekarte bietet hierzu immer die passende Begleitung an. Wir freuen uns auf Euren Besuch.

8 | Essen & genießen



*Lebendige Küche - regionale Zutaten - lokale Produkte*

## Buddies Burger Bar

Dante GmbH  
St.-Peters-Weg 15  
93047 Regensburg  
[www.buddiesburgerbar.de](http://www.buddiesburgerbar.de)

## Öffnungszeiten:

Mo. - Sa.: 11 Uhr - 2 Uhr  
Sonn- und Feiertage:  
17 Uhr - 24 Uhr





## 9 | Essen & genießen



### Lage

Im historischen Kellergewölbe in der Ostengasse befindet sich seit Anfang Dezember eine richtige Bier Bar. Ein Abstecher nach einer gemütlichen Shopping-Tour durch die Regensburger Innenstadt lohnt sich in jedem Fall. Besonders praktisch: Die birretta-Bar liegt am Rande der Innenstadt, nur wenige hundert Meter vom Zentrum entfernt.

### Besonderheiten

Im Stil eines Tap-Houses eröffneten die birretta-Betreiber zusammen mit den lokalen/regionalen Brauereien Spital, Nittenauer, Riedenburger und Eichhofener eine Bierspezialitäten-Bar. Am ellenlangen Tresen gibt es 18 Zapfhähne mit ständig wechselndem Angebot und über 140 Bierschmankerl, vom Bayerischen Hellen über amerikanische Westcoast IPAs bis zum Isländischen Porter gibt es alles was das Biergenießer-Herz begehrt. Ausgewählte Weine, außergewöhnliche Gins und Whiske(y)s und zum Bier passende regionale Speisen-Schmankerl runden das Angebot mit Bühne im Hauptraum und Nebenzimmer für Privatfeiern ab.

### Birretta Bier Bar

Ostengasse 13  
93047 Regensburg

[www.birretta-bierbar.de](http://www.birretta-bierbar.de)  
[www.facebook.com/birretta.bierbar](https://www.facebook.com/birretta.bierbar)



Fotos: H.C. Wagner



## Lage / Aussicht

Aug in Aug mit dem Regensburger Dom genießen die Gäste des Haus Heuport eine beeindruckende gotische Patrizierburg aus dem 13. Jahrhundert. Ob im gotischen Festsaal mit direktem Blick auf die Westfassade des Doms, oder in einem der barocken kleineren Säle sind die Mitarbeiter des Hauses stets freundlich verpflichtet Ihren Gästen jeden kulinarischen Wunsch zu erfüllen.

In den Sommermonaten laden der mediterrane Innenhof, die überdachte Sommerbar und der Freisitz am Domplatz zum Verweilen und Entspannen ein.

## Zum Restaurant

Das Haus Heuport ist ein beliebtes Ziel zu jeder Tageszeit, für ein ausladendes Frühstück, ein erholsames Mittagessen, den kleinen Snack zwischendurch, Kaffee und Kuchen oder ein opulentes Abendessen. Auf den Tisch kommen nur frische Produkte, überwiegend aus der Region, die mit viel Sachverstand, mehr als 17 Jahren Erfahrung und einer nie versiegenden Kreativität zu lukullischen Genüssen werden. Erstklassige Erzeugnisse aus Weinbau, Destillation und Bierkeller, Kaffeespezialitäten oder alkoholfreie Erfrischungen krönen den Besuch im Haus Heuport. Das erfahrene Team, das seit Jahren zur größten Zufriedenheit seiner Gäste auch Veranstaltungen jeglicher Art und Größe ausrichtet, steht auch bei der Planung von Festivitäten, Tagungen, Seminaren oder Konferenzen kompetent beratend zur Seite.

## Unsere Spezialitäten

„Frisch, ehrlich, innovativ & kreativ“ ist das Leitmotiv der Küche im Haus Heuport. Deswegen werden die Zutaten für die Gerichte, unter Federführung von Wolfgang Riemhofer, stets nach den Gesichtspunkten der Verfügbarkeit, der Regionalität, der Saison und der Marktfrische zubereitet.

Von bayrischen Küchenklassikern, modern interpretiert, bis zur innovativen Crossover-Küche mit asiatischem Touch gelingt der Küchenmannschaft spielend der Spagat von bodenständig zu modern. Ob das Abendessen für Zwei, die große glanzvolle Hochzeit, Theater-Dinner, Degustationsevents mit Winzern, rauschender Silvesterball oder stilvolle Jahresabschlussfeier, die Küche des Haus Heuport weiß zu jedem Anlass zu überzeugen.

**10** | Essen & genießen



## Haus Heuport

Café Bar Restaurant  
Domplatz 7  
93047 Regensburg  
Tel.: 0941/5999297  
[www.heuport.de](http://www.heuport.de)

## Öffnungszeiten:

Mo-Fr: 10 - 24 Uhr  
Sa, So & Feiertage: 9 - 24 Uhr





# 11 | Essen & genießen



## Brauhaus am Schloss

Waffnergasse 6  
93047 Regensburg  
Tel.: 0941/2804330  
[www.brauhaus-am-schloss.com](http://www.brauhaus-am-schloss.com)

### Lage

Das „Brauhaus am Schloss“ liegt mitten in der Regensburger Innenstadt. Das historische Flair der Stadt spiegelt sich auch in dem gemütlichen Wirtshaus wieder.

### Zum Restaurant

Mit einem komplett neuen Konzept überzeugt seit November 2015 das „Brauhaus am Schloss“. Das ehemalige fürstliche Brauhaus eröffnete nach einer kurzen Umbauphase seine Pforten mit architektonischen und kulinarischen Highlights. Das Brauhandwerk ist jetzt im neuen „Brauhaus am Schloss“ noch mehr in den Mittelpunkt gerückt. Die neuen Wirte Anita Schulz-Pfauntsch und Wolfgang Pfauntsch überzeugen ihre Gäste als erfahrene Gastronomen mit freundlicher und kompetenter Gastfreundlichkeit. Im Sommer bietet das „Brauhaus am Schloss“ Platz für bis zu 600 Gäste.

### Unsere Spezialitäten

Ein Helles, ein Dunkles oder lieber ein Weißbier? Die Experten brauen nicht nur ihre drei Stammbiere selbst, sie sorgen auch das ganze Jahr über mit Sonderbieren für saisonale Highlights auf der Getränkekarte. Dank einer Abfüllstation kann das hausgebraute Bier nun auch als kleines Mitbringsel für Zuhause angeboten werden. Außerdem bringt das Wirtshaus mit traditionell bayrischen, aber auch köstlich veganen Gerichten alle möglichen Geschmacksrichtungen auf den Punkt. Werfen Sie einen Blick hinter die Kulissen und erleben Sie ganz nah, wie und wo unser hausgebrautes Bier entsteht. Während des Maischens, Läuterns oder Würzekochens zeigt unser Braumeister gerne dem interessierten Biergenießer die Geheimnisse des Brauens. Lassen Sie sich für ca. 45 Minuten in die Bierbraukunst entführen. Brauerei-Führungen ab 7 Personen mit Verkostung unserer 3 Stammbiertsorten 8,50 Euro pro Person. Um Anmeldung wird gebeten.

### Öffnungszeiten:

Mo-Fr: 11 - 24 Uhr  
Sa-So: 10 - 24 Uhr



## Lage / Aussicht

Nach drei Jahrzehnten wechselte der Spitalgarten – bisher unter der Führung von Eleonore Männer – den Pächter. Seit 2016 leitet Anton Sperger den bekanntesten Biergarten der Stadt. Dabei bleibt das höchst erfolgreiche Grundgerüst der Lokalität bestehen. Noch immer wird im Spitalgarten regionale Küche zusammen mit feinsten Bierspezialitäten der Spitalbrauerei serviert.

## Zur Gaststätte

Dabei lockt auch die Lage zahlreiche Gäste in den Garten. Direkt an der Steinernen Brücke am Fuße von Stadthof gelegen, verkörpert kein anderes Wirtshaus das UNESCO-Welterbe so gut, wie der Spitalgarten. Mit 800 Sitzplätzen bietet der Biergarten genug Platz für hungrige Gäste. Diese können sich an einer breiten Auswahl an Speisen von der Brotzeit bis hin zum leckeren Brauerschnitzel freuen. Auch bei schlechtem Wetter muss hier niemand hungern, denn Festsaal und Gaststube beherbergen auch bei Regen für kulinarische Genüsse. Die angeschlossene Pension wird 2017 renoviert und steht den Gästen ab 2018 wie gewohnt wieder für hochkomfortable Übernachtungen zur Verfügung.



**12** | Essen & genießen

Brauereigaststätte  
**Spitalgarten**  
- Traditionelle Gastlichkeit - 

## Brauereigaststätte Spitalgarten

St.-Katharinen-Platz |  
93059 Regensburg  
Tel.: 0941/84774  
[www.spitalgarten.de](http://www.spitalgarten.de)  
[info@spitalgarten.de](mailto:info@spitalgarten.de)

**Öffnungszeiten:**  
täglich 9 bis 23 Uhr





## 13 | Essen & genießen



### Essinger Hof

Weihermühle 4  
93343 Essing  
Tel.: 09447/991050

### Lage / Aussicht

Zwischen Kelheim und Riedenburg befindet sich das lauschige Essing. Direkt an der Altmühl gelegen, ist der 1.000-Seelen-Markt gerade bei Radlern ein beliebtes Ziel. Dort liegt auch der familiengeführte Essinger Hof. Das Hotel und Restaurant lädt mit seinem entspannten Ambiente für kurze oder längere Besuche ein.

### Zum Restaurant

Gerade Freunde kulinarischer Köstlichkeiten kommen hier auf ihre Kosten. Die feine Auswahl an traditionellen bayerischen und regionalen Spezialitäten beschert den Gästen wahre Gaumenfreuden. In den Sommermonaten Juli und August ist gerade das all you can eat Grillbuffet sehr gefragt. An leckeren Steaks, Filets, Spießern, Salaten und mehr darf nach Lust und Laune geschlemmt werden. Die Forellen stammen sogar aus eigenem Fang. Dazu werden hochwertige Bierspezialitäten serviert.

### Unsere Spezialitäten

Im Biergarten lässt es sich in der warmen Jahreszeit besonders gut entspannen. Die angeschlossene Blautopfquelle ist ein faszinierendes Naturspektakel. Die Kleinen können sich außerdem auf dem Spielplatz austoben.







## Lage

Am Neupfarplatz, im Herzen der größten erhaltenen mittelalterlichen Altstadt Europas, liegt die Galeria Kaufhof. Auf 14.000 Quadratmeter warten hier nationale und internationale Marken – von der jungen Trendmarke bis hin zum exklusiven Modelabel. Das Restaurant im vierten Obergeschoss bietet mit der großen Terrasse einen einzigartigen Panorama-Blick über Regensburg.

## Besonderheiten

Die Galeria Kaufhof hat in Regensburg schon lange Tradition. Hier gibt es von trendiger Mode für Damen, Herren und Kinder, einer großen Sportabteilung über Schmuck und Parfümerie bis hin zu Haushaltswaren, Heimtextilien und Schreibwaren alles, was das Shopping-Herz begehrt. In ausgewählten Abteilungen wie Parfümerie und Sport sind sie absolute Experten in ihrem Gebiet. Außerdem führt die Galeria Kaufhof auch einige in Regensburg exklusiv hier erhältliche Marken wie z.B. Strümpfe und Lingerie von Wolford. Der Supermarkt im Untergeschoss bietet eine gute Möglichkeit für den großen und kleinen Einkauf. Genügend Parkplätze gibt es im Parkhaus am Dachauplatz oder im St.-Peters-Weg-Parkhaus. Nach nur wenigen Gehminuten befinden Sie sich schon an der Galeria Kaufhof und damit mitten im Zentrum der Regensburger Altstadt.



# 14 | Shopping

## GALERIA KAUFHOF

### GALERIA Kaufhof

Regensburg Neupfarplatz  
Neupfarplatz 8  
93047 Regensburg

Tel.: 0941/58370

### Öffnungszeiten:

Mo. - Sa.: 9 - 20 Uhr





## 15 | Shopping

# ECCO®

Gesandtenstraße 5  
93047 Regensburg

Tel.: 0941/69896369  
[www.ecco-schuhe.de](http://www.ecco-schuhe.de)



### Lage

In der Westhälfte der ehemaligen Schnupftabakfabrik, nach den Besitzern aus dem 15. Jahrhundert das „Ingolstetterhaus“ genannt, befindet sich ECCO shoes, ein hochwertiges Schuhgeschäft das Schuhmode im skandinavischen Design anbietet.

### Besonderheiten

In ECCO eigenen Gerbereien entstehen exklusive Leder, die zusammen mit den von ECCO produzierten Luftpolstersohlen einen unübertroffenen Tragekomfort bieten.

Die Kollektion verkörpert Ausgewogenheit und knüpft an die Grundwerte des Unternehmens an. Bekannt für Komfort und schlichte Eleganz, repräsentieren die Designs von ECCO die Essenz eines puristischen Lifestyles.

Bei ECCO wird leidenschaftliche Schuhmacherkunst mit Stil und Komfort verbunden. Der Gründer, Karl Toosbuy, vertrat schon zu Beginn die Meinung, dass sich der Schuh dem Fuß anpassen muss, nicht umgekehrt. Heute ist ECCO eine der weltweit führenden Qualitätsmarken in der Schuhindustrie. Der Erfolg beruht auf kompromissloser Verarbeitung und innovativen Technologien. Die Marke ist seit Beginn, im Jahr 1963, in Familienbesitz und hat als einziger großer Schuhhersteller die komplette Wertschöpfungskette inne – von der Kuh bis zum Schuh.



## 16 | Shopping

FEINES  
AUS REGENSBURG.

*Rehorik*

### Regensburger Feinkost

Seit vier Generationen steht Rehorik für höchste Qualität bei der Auswahl seiner Produkte. Ein Großteil des Sortiments wird direkt von den Erzeugern gekauft. Verantwortungsvoller Umgang mit der Natur, faire Arbeitsbedingungen und beste Qualität beim Anbau und Verarbeitung der Produkte stehen im Vordergrund.

Die Feinkostabteilung bietet eine große Auswahl an traditionell gerösteten Kaffees, Süßwaren, Delikatessen und Tee. Das Wein & Spirituosensortiment umfasst über 500 verschiedene Produkte aus Europa und Übersee. Regionale Regensburger Produkte runden das Sortiment ab.

Mit viel Liebe zum Detail werden auf Wunsch Präsente für Sie zusammengestellt. Lassen Sie sich inspirieren von persönlich gestalteten Geschenken für liebe Freunde, Geschäftspartner oder Familie als Mitbringsel, zu Geburtstagen oder Weihnachten. Zahlreiche Geschenkartikel, darunter hochwertige Accessoires für Wein und Kaffee, ergänzen das Sortiment.

### Regensburger Kaffeerösterei

In der hauseigenen Kaffeerösterei in der Regensburger Innenstadt wird mit über 80-jähriger Erfahrung feinsten Röstkaffee im traditionell handwerklichen Langzeitröstverfahren hergestellt. Hochwertige Rohkaffees aus Zentral- und Südamerika, aus Asien und Afrika werden schonend bei niedrigen Temperaturen geröstet. Durch diese Röstmethode werden die Kaffees aromatisch und gut verträglich. Seit Mitte 2014 steht die Kaffeerösterei offen für Besucher. Auf Anfrage können jederzeit Röstereiführungen gebucht werden. An der Kaffeebar im Donau-Einkaufszentrum können Sie Rehorik Kaffee- und Espresso-Spezialitäten frisch geröstet genießen.

Seit Mitte 2014 wird auch am Brixener Hof 6 in der Innenstadt feinsten Kaffee ausgeschenkt. Außerdem gibt es ein ausgewähltes Angebot an Frühstück und Mittagessen.

### Rehorik

Kaffeerösterei & Weinkeller,  
Käseladen, Café 190°  
Am Brixener Hof 6  
Kundenparkplatz vor Ort

Weingalerie  
Gesandtenstraße 16, Ecke  
Glockengasse  
Zufahrt zur Weinhandlung  
erlaubt

Kaffeebar & Feinkost  
Donau-Einkaufszentrum  
Kostenloses Parkhaus vor Ort

Tel: 0941/51727  
www.rehorik.de  
kaffee@rehorik.de





## 17 | Shopping

### Backstage

#### Backstage Store

Inh. Dorothea Walling  
Wahlenstraße 10  
93047 Regensburg  
Tel.: 0941/382180-72  
[www.backstage-regensburg.de](http://www.backstage-regensburg.de)

#### Öffnungszeiten:

Mo-Fr: 10.30 - 18.30 Uhr  
Sa: 11 - 18 Uhr



#### Lage

Der Backstage Store liegt mitten in der historischen Altstadt, nur wenige Gehminuten vom Regensburger Dom St. Peter entfernt. Der Goldene Turm in der Wahlenstraße kann auf dem Weg durch das kleine Gässchen genauso bewundert werden wie die modischen Highlights im Backstage Store.

#### Besonderheiten

Mode drückt Persönlichkeit, Geschmack und Stil aus. Schon lange muss Kleidung nicht mehr nur modern und trendig sein. Man muss sich mit ihr identifizieren können, sich wohlfühlen. Im Backstage Store gibt es seit vier Jahren eine große Auswahl von hochwertigen Stoffen in den Größen 36 bis 48. Im Sommer lockt ein bunter Mix an Leinen, Baumwolle und Viskose, egal ob Blusen, Kleider oder Hosen. Sie umspielen die Figur, liegen leicht auf der Haut und sind angenehm zu tragen – ein Gefühl, in das sich so ziemlich jeder sofort verliebt. Im Herbst und Winter locken kuschelige Stoffe aus Baumwolle, Wollmischungen und Merinowolle, die aus Deutschland, Italien, Spanien und Griechenland kommen. Frauen finden hier neben modischen Trends auch die passenden Accessoires wie Schals, Schmuck - auch energetix Magnetschmuck - und Handtaschen. Die Auswahl reicht hier von der praktischen Lerski-Tasche aus Zürich über Ledertaschen aus Italien bis hin zu Unikaten von einer Regensburger Designerin. Außerdem bietet der Backstage Store Kosmetik der Firma JAFRA - gerne auch mit entsprechend fundierter Beratung.



## Lage

In einem kleinen Schuhladen, inmitten der Regensburger Altstadt – in der Unteren Bachstraße, findet man hochwertiges Schuhwerk und individuelle, kompetente Beratung. „Klasse statt Masse“ lautet hier die Devise.

## Besonderheiten

In einer Schuhmanufaktur werden die komfortablen Think! Schuhe erdacht und schließlich in Europa gefertigt, wobei nur beste Materialien zum Einsatz kommen. Das pflanzlich gegerbte Lederfutter ist eine Wohltat für die Füße, auch beim Barfuß-Tragen. Alle Schuhe sind zudem für lose Einlagen geeignet. Größte Sorgfalt wird auf die Langlebigkeit und den Komfort der Schuhe gelegt, die mit ihrem Think! typischen Design genau das richtige sind für alle, die das Originale lieben. Eben ganz nach dem Motto: Individuell. Komfortabel. Nachhaltig.



18 | Shopping

**Think! Store**

**Think! Store  
Regensburg**

Untere Bachgasse 11  
93047 Regensburg  
[www.think-schuh.com](http://www.think-schuh.com)

**Öffnungszeiten:**  
Mo.-Sa.: 11 - 18 Uhr





## 19 | Shopping

Wohnen Kochen Schenken  
**SCHREINER**  
seit 1874

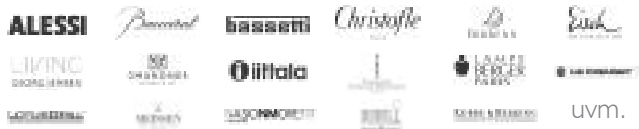

### Lage:

Das im Jahr 1874 gegründete Traditionshaus Schreiner liegt im Herzen der Regensburger Altstadt und befindet sich lediglich drei Gehminuten vom Regensburger Dom St. Peter entfernt. Mit seiner 142 Jahre langen Tradition gehört es zu den ältesten Unternehmen Regensburgs und ist nicht zuletzt aufgrund der einzigartigen Architektur des Firmengebäudes ein echter Hingucker in der Schwarzen-Bären-Straße.

### Besonderheiten:

Tradition und Trend – Auf 3 Etagen schafft es das Familienunternehmen Schreiner diese zwei Komponenten gekonnt in Einklang zu bringen. Hier finden Sie Alles für Tisch&Tafel, für Küche&Kochen und auch für die besonderen Accessoires und Geschenkideen sind Sie bei Schreiner immer gut beraten. Lassen Sie sich von der farbenfrohen und abwechslungsreichen Dekoration des Ladens inspirieren und finden Sie Ihr persönliches Lieblingsstück. Ein mundgeblasenes und handgeschliffenes Glas von Baccarat? Eine traumhafte Vase aus Murano Glas? Ein Meisterwerk von Meissen – der ältesten Porzellan Manufaktur Europas? – oder doch lieber einen trendigen Armreif in Kombination mit einem schönen Seidentuch? Das kompetente und geschulte Fachpersonal berät Sie gerne.

### Schreiner e.K.

Schwarze Bärenstraße  
93047 Regensburg  
Tel: 0941/58001  
[www.schreiner-regensburg.de](http://www.schreiner-regensburg.de)  
[facebook.com/schreinerstore](https://facebook.com/schreinerstore)

### Öffnungszeiten:

Mo-Fr: 10 - 18.30 Uhr  
Sa: 10 - 18 Uhr



# SHOPPEN ODER GENIESSEN?

Einfach beides.

## Einfach großartig!

Entdecken Sie die größte Marken-Auswahl Ostbayerns in 140 Geschäften, Cafés und Restaurants unter einem Dach.

Eine Top-Verkehrsanbindung und über 3.000 kostenlose Parkplätze laden Sie ein zu einem entspannten Shopping-Erlebnis.

So finden Sie uns:



**DONAU  
EINKAUFS  
ZENTRUM**  
REGENSBURG



## 21 | Shopping

### REGENSBURG ARCADEN

#### Regensburg Arcaden

Friedenstraße 23  
93053 Regensburg  
Tel.: 0941 / 705560  
[www.regensburg-arcaden.de](http://www.regensburg-arcaden.de)

#### Öffnungszeiten:

Mo-Sa: 9.30 - 20 Uhr



#### Lage

Das moderne Einkaufszentrum in der Regensburger Innenstadt liegt zentral und direkt am Hauptbahnhof. Damit verbinden die Regensburg Arcaden die touristisch beliebte Altstadt mit dem Wachstumsviertel hin zur Universität und dem Universitätsklinikum.

#### Besonderheiten

Die Regensburg Arcaden sind ein beliebter Treffpunkt für junge und dynamische Menschen, für Studenten, Businessmenschen und Modedivas. Das Einkaufszentrum bietet auf 33.000 Quadratmetern mit rund 100 Geschäften die optimale Gelegenheit zum Shoppen und Verweilen. Starke Marken und eine große Auswahl an Trends in mehr als 50 Geschäften für Mode, Schuhe, Schmuck und Accessoires machen das Einkaufserlebnis einmalig. Die Regensburg Arcaden präsentieren sich dabei immer servicestark, branchenreich und herzlich.

In der Mall gibt es kundennahe Informationen und unzählige Services. Hier ist für jeden Geschmack das Richtige dabei, die riesige Auswahl bietet genügend Optionen. Besonders leicht erreicht man die Regensburg Arcaden durch die gute Infrastruktur mit direkter Anbindung an den Schienenverkehr und den ÖPNV. Das moderne Parkhaus bietet außerdem mit guten Tarifoptionen genügend Platz für die Anfahrt mit dem Auto.





## Lage

NEW IN TOWN: In der Gesandtenstraße 16, direkt gegenüber der Dreieinigkeitskirche, befindet sich die Schmuckgalerie und das Goldschmiedeatelier „MARTIN WITTMER SCHMUCK & OBJEKT“ von Goldschmiedemeister Martin Wittwer.

## Besonderheiten

„Neu und außergewöhnlich“

Goldschmiedemeister Martin Wittwer fertigt in seinem Atelier eine eigene Schmuckkollektion in Kleinserie an.

Parallel dazu entstehen künstlerisch gefertigte Schmuckunikate wie Eheringe, Anhänger, Ketten, Ohrschmuck und Ringe auf Kundenwunsch.

Besonders die Umsetzung individueller Ideen, gepaart mit einer über 25jährigen Berufserfahrung als Schmuckkünstler und Goldschmiedemeister zeichnen Martin Wittwer in seiner Ladenwerkstatt aus.

Verwendung finden die klassischen Materialien wie Gold, Silber oder Platin aber auch Fundstücke aus dem Urlaub oder das geerbte Schmuckstück werden zeitgemäß gestaltet.

Neben Schmuckarbeiten finden Sie eine kleine, feine Auswahl schöner Dinge aus Glas, Holz oder Metall in hoher künstlerischer wie handwerklicher Qualität kleiner Kunsthandwerks-Manufakturen. Lassen Sie sich überraschen und inspirieren!

Wir freuen uns auf Ihren Besuch.

Sabine Kleimaier und Martin Wittwer



22 | Shopping



## Martin Wittwer Schmuck & Objekt

Sabine Kleimaier /  
Martin Wittwer

Gesandtenstraße 16  
93047 Regensburg

Tel.: 0941/99221318

[www.martin-wittwer.de](http://www.martin-wittwer.de)

## Öffnungszeiten:

Di - Fr: 10 - 18 Uhr

Sa: 10 - 16 Uhr

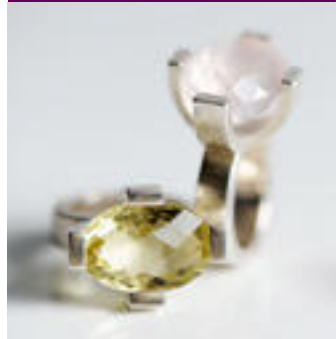



**23** | Shopping

**D**  
**DAMASKO**

**Damasko GmbH**

Monostore

Kohlenmarkt 2

93047 Regensburg

Tel.: 0941/28097657

[www.damasko-watches.com](http://www.damasko-watches.com)



### Lage

Der Monostore liegt im Herzen der Regensburger Altstadt. Zwischen Altem Rathaus und der Goliath Straße. Sie haben hier die ganze Kollektion zur Auswahl, können die Modelle anprobieren und deren Hochwertigkeit und Qualität spüren.

### Öffnungszeiten

Mo-Fr: 10 - 18 Uhr

Sa: 10 - 16 Uhr

### Besonderheiten

Die Manufaktur Damasko fertigt sportliche und puristische Uhren im Premiumsegment. Robuster, genauer, wartungsärmer - diese Ziele verfolgt der Spezialist schon seit der Firmengründung. Mit Erfolg. Dabei liegt der Fokus auf höchster Präzision, Ästhetik und Verarbeitung. Alle Uhren in Deutschland werden mit einer Fertigungstiefe bis zu 90 Prozent an den Manufakturmodellen hergestellt. Selbst Piloten tragen die exklusiven Uhren und legen besonders viel Wert auf höchstmögliche Genauigkeit. Eine Herausforderung für jeden Ingenieur und trotzdem kein Problem für die Experten von Damasko. Alle Modelle sind weltweit erhältlich. Einfach vorbeischaun, die Uhrenwelt hautnah erleben und als exklusives Souvenir, eine Damasko, sofort mitnehmen.



# 24 | Shopping

AUDEMARS PIGUET Le Brassard BAUME & MERCIER ESTABLISHED IN 1830 BREITLING ESTABLISHED IN 1884 BREITLING BENTLEY BVLGARI *Cartier*  
*Chopard* EBEL HUBLOT IWC SCHAFFHAUSEN JAEGER-LECOULTRE MONTBLANC  
 PANERAI ESTABLISHED IN 1839 PATEK PHILIPPE GENÈVE ROLEX TAGHeuer TUDOR ZENITH ESTABLISHED IN 1890 ...und viele mehr

  
**MÜHLBACHER**  
*Feinuhnmacher & Hofjuwelier*

## Feinuhnmacher & Hofjuwelier Mühlbacher

Ludwigstraße 1  
 93047 Regensburg

Tel.: 0941/5027970  
 www.muehlbacher.de

### Öffnungszeiten:

Mo-Fr: 10 - 13 Uhr  
 und 14 - 18.30 Uhr  
 Sa: 10 - 16 Uhr

### Lage

Zentral gelegen, mitten in der Regensburger Altstadt, befindet sich ein Juwelier der Extraklasse: der Feinuhnmacher & Hofjuwelier Mühlbacher. In unmittelbarer Nähe des Luxusjuweliers gibt es zudem zahlreiche Sehenswürdigkeiten zu bestaunen. Ein guter Grund also, auch mal den neu gestalteten Ladenräumen in lichtdurchflutetem Ambiente einen Besuch abzustatten.

### Besonderheiten

Auf über 400 Quadratmetern präsentiert das Familienunternehmen – bereits in der vierten Generation – hochwertige Schmuckstücke und hochkarätige Uhren nahezu aller Topmarken. Zusätzlich erleben Sie auch die weit über die Grenzen Regensburgs hinaus bekannte Eigenmarke „Mühlbacher“. Die Schmuckkreationen aus der eigenen Meisterwerkstatt sind „nicht von der Stange“ sondern werden individuell auf die Wünsche der Kunden abgestimmt. Die wertvollen Geschmeide und Uhren werden durch eine riesige Fensterfront sowie ein edles extravagantes Interieur prachtvoll in Szene gesetzt. Neben den Stammkunden in und um Regensburg, zählen prominente Schauspieler und Sportler zum festen Kundenstamm des Luxusjuweliers. Vielleicht begegnen Sie einem bei Ihrem Mühlbacher-Besuch? Schauen Sie doch auch im eigenen Onlineshop unter [www.muehlbacher.de/shop](http://www.muehlbacher.de/shop) vorbei, dieser hat 24h rund um die Uhr geöffnet, auch am Wochenende.





## 25 | Shopping

andres & zimmermann  
die goldschmiede

### Goldschmiede Andres & Zimmermann

Unter den Schwibbögen 9  
93047 Regensburg  
Tel.: 0941/38130558  
[www.diegoldschmiede.biz](http://www.diegoldschmiede.biz)

### Öffnungszeiten:

Di-Fr: 10 - 12 Uhr  
und 13.30 - 18.30 Uhr  
Sa: 10 - 16 Uhr

### Lage

Direkt bei der Porta Praetoria: Zwischen Dom und Donau in der malerischen Gasse »Unter den Schwibbögen«.

### Besonderheiten

Andres und Zimmermann, Heike und Stefan. Hinter dem klangvollen Namen und einer schicken Einrichtung stecken zwei sehr einfühlsame Menschen. Und so muss man, wenn man ganz den Reiz dieses Geschäfts begreifen will, den Fuß über die Schwelle bringen und zumindest zwei Worte über Schmuck und ihr Verständnis vom Beruf wechseln. Bei einer klassischen Ausbildung in der Schmuckhochburg Pforzheim lernten sie sich und das Handwerk des Goldschmieds kennen. In der Schweiz lernten sie neue Facetten, haben dabei aber immer ihre persönliche Besonderheit behalten: Sie begreifen ihren Beruf als künstlerische Dienstleistung am Kunden. In ihrem Schmuckstück erzählen sie eine Geschichte, die sich aus dem Material und dem Menschen ergibt. Das Ergebnis sind präzise und fachkundige, immer aber sehr persönliche, perfekt auf den Kunden abgestimmte Schmuckwerke.

Es lohnt sich aber auch ohne konkreten Anlass ins Geschäft zu schnuppern, denn für die Auslage lassen sich die beiden gern von ungewöhnlichem Material begeistern. Und dann entstehen Schmuckstücke zum Beispiel aus Kieselsteinen aus der Donau oder aus Gold, gewaschen in bayrischen Flüssen.





Die Goldschmiede Crusius ist seit über 25 Jahren in Regensburg bekannt für individuellen und außergewöhnlich schönen Schmuck. Alle Exponate werden einzeln von Hand gefertigt und mit sorgfältig ausgewählten, feinen Steinen und Perlen aus aller Welt in Verbindung mit hochwertigen Edelmetallen kunstvoll hergestellt. Wenn es für Sie etwas Besonderes und Einzigartiges sein darf, sind Sie bei Goldschmiedemeisterin Heike Crusius richtig.

## Lage

Mitten in der Altstadt in der Pfarrergasse liegt die Goldschmiede Crusius. Bereits bei der Einrichtung zeigt sich der Umgang mit schönen und natürlichen Materialien: Holz und Schiefer. Die Architektur spiegelt den Geist der klassischen und zeitlosen Kollektion wider. Seit zwei Jahrzehnten gehört die Goldschmiede zu den gefragtesten Schmuckgeschäften der Stadt.

## Besonderheiten

Alle Schmuckstücke werden in liebevoller Handarbeit in der eigenen Werkstatt persönlich entworfen. Hinter jedem Exponat verbirgt sich ein Design mit Herz und Seele. Wer etwas Zeit mitbringt, kann sich sein Lieblingsstück auch persönlich nach seinen Wünschen entwerfen und anfertigen lassen.

# 26 | Shopping



## Goldschmiede Crusius

Pfarrergasse 8  
93047 Regensburg

Tel.: 0941/51897  
[www.goldschmiede-crusius.de](http://www.goldschmiede-crusius.de)

## Öffnungszeiten:

Mo und Do geschlossen  
Di, Mi und Fr: 10 - 13 Uhr  
14 - 18 Uhr  
Sa: 10 - 14 Uhr



# 27 | Shopping

DesignSchmuck  
Egretzberger

Strahlen erhaubt.

## Design Schmuck Egretzberger

Tändlergasse 4  
93047 Regensburg

Tel.: 0941/5999669  
info@egretzberger.de  
www.egretzberger.de

### Öffnungszeiten:

Mo-Fr: 10 - 18.30 Uhr  
Sa: 10 - 18 Uhr



### Lage

Will man einen der schönsten Blicke auf die weißen Spitzen des Regensburger Doms erhaschen, muss man der Kramgasse einen Besuch abstatten. Dort ragt das mächtige Bauwerk über denkmalgeschützten Häusern. Gleich gegenüber des berühmten Barbara Blomberg Hauses befindet sich in der Tändlergasse ein weiteres Glanzstück: der Juwelier Design Schmuck Egretzberger.

### Besonderheiten

Für Design Schmuck Egretzberger ist es schon immer eine spannende Herausforderung gewesen, ein exklusives Schmucksortiment zusammenzustellen, das den Kunden mit allen Sinnen erfüllt und begeistert. Als inhabergeführtes Familienunternehmen in zweiter Generation hat sich der Juwelier hohe Ansprüche zum Ziel gesetzt. Erstklassige Beratung, die Liebe zur Materie und ein umfassender Servicegedanke gehören dazu. Das hochwertige Sortiment wird in einem repräsentativen Patrizierhaus aus dem 16. Jahrhundert beeindruckend inszeniert – in diesen Räumlichkeiten auf über 122 m<sup>2</sup> kommen die vielseitigen Schmuckstücke besonders gut zur Geltung.

Das Team von Design Schmuck Egretzberger freut sich auf Ihren nächsten Besuch!





28 | Shopping



## Lage

In den historischen Gassen und Straßen rund um den Domplatz lassen sich außergewöhnlich schöne Geschäfte entdecken. Vor kurzem wurde in der Tändlergasse, Ecke Kramgasse ein neues Schmuckgeschäft eröffnet. Ein Blick hinein lohnt sich!

## Besonderheiten

Hier kommt die Sonne: ab sofort ist die beliebte Marke Bernd Wolf auch in Regensburg Zuhause! Geführt von Juwelier Design Schmuck Egretzberger, bietet das neu gestaltete Geschäft auf rund 70 m<sup>2</sup> Schmuckstücke mit der für Bernd Wolf typischen Formensprache an.

Die sonnig strahlenden Oberflächen sind mit einer Goldplattierung in Premium Qualität veredelt, die nahezu Feingoldgehalt besitzt, echte Edelsteine und Perlen, sowie eine ganz eigene Formensprache machen die Bernd Wolf Kollektionen markant und unverwechselbar. Nicht umsonst wurde Bernd Wolf beim diesjährigen German Brand Award der begehrte Titel „Winner in Luxury“ verliehen.

Ausgezeichnet gut ist auch die Herstellung. Alle Schmuckstücke werden in der eigenen Manufaktur im malerischen Südschwarzwald mit viel Handarbeit angefertigt. Der unnachahmliche Sonnenglanz entsteht dort durch über 50 Arbeitsschritte. Entdecken Sie mit Bernd Wolf Ihren perfekten Liebblingsschmuck!

## Bernd Wolf

Tändlergasse 4  
93047 Regensburg

Tel.: 0941/5999669  
info@egretzberger.de  
www.egretzberger.de

## Öffnungszeiten:

Mo-Fr: 10 - 18.30 Uhr  
Sa: 10 - 18 Uhr





Foto: Manfred Bernhard

29 | Über-  
nachtung

ASAM <sup>\*\*\*\*S</sup>

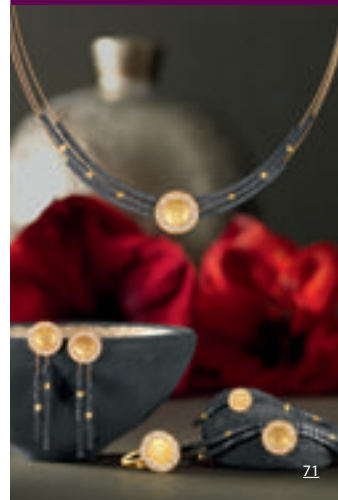
### Hotel ASAM

Wittelsbacher Höhe |  
94315 Straubing

Tel.: 09421/788680  
www.hotelasam.de



Fotos: chilli photography



### Lage

Immer einen Abstecher wert ist die nur 40 km donauabwärts gelegene Herzogstadt Straubing – die Stadt der Türme und der Feste! Dreh- und Angelpunkt der „Gäubodenmetropole“ ist die historische Neustadt mit dem Ludwigs- und Theresienplatz. Sie ist „das Herz Straubings“ - Denkmalensemble von hohem Rang, mit Fußgängerzone, Einkaufsmeile, Cafés, Restaurants und Marktständen.

### Zimmer/ Ausstattung

„In Landshut wird regiert, in Passau gebetet und in Straubing gefeiert“, sagt der Volksmund. Ob Geburtstag, Hochzeit, Jubiläum oder Festakt – wir bieten Ihnen den richtigen Rahmen für Ihre Veranstaltung: von kleinen Feiern und Meetings bis hin zu Großveranstaltungen mit bis zu 400 Gästen. Mit 101 Zimmern steht das ASAM für gepflegte Gastlichkeit in einem ganz besonderen Ambiente: ein niveauvolles Hotel der 4-Sterne-Superior-Kategorie, das auf einzigartige Weise den historischen Charme traditionellen Baustils mit der Ästhetik eines modernen Design-Hotels vereint. Das asamSPA lädt dabei zum Genießen und erholsamen Entschleunigen ein.

### Restaurant

Genießen Sie Ihre Zeit im italienisch anmutenden Restaurant „Asams“, im zünftig-bayerischen „Agnes-Bernauer-Stüberl“ oder im „Quirin-Saal“, dem ehemaligen Offizierscasino. Im Sommer lädt der Biergarten mit Kastanienbäumen, Sonnenterrasse und Remise aus urigem Altholz zum Verweilen ein. Dabei verwöhnt Sie unsere Gastronomie mit traditionellen bayerischen Rezepten, die mit regional ausgewählten Zutaten der Saison raffiniert umgesetzt und mit der Leichtigkeit der mediterranen Küche kombiniert werden.

Unser Angebot für Sie:  
GOURMETARRANGEMENT mit  
1 Übernachtung EZ 188,- / DZ 170,50 pro Person







**30** | Über-  
nachtung

**Hotel**  
**von-Heyden**

**Hotel von-Heyden**  
Von-Heyden-Straße 26  
93105 Tegernheim  
Tel.: 09403/ 954499400  
[www.hotel-von-heyden.de](http://www.hotel-von-heyden.de)

### Lage

Am östlichen Stadtrand von Regensburg befindet sich unser Nichtraucherhotel, ruhig in einer Privatstraße gelegen. Die vielfältigen Freizeitmöglichkeiten (Donaudurchbruch in Kelheim, Donauradweg „Tour de Baroque“, Ruhmes- und Ehrenhalle Walhalla in Donaustauf uvm.) sowie die Sehenswürdigkeiten des Weltkulturerbes Regensburg befinden sich in unmittelbarer Nähe zu unserem Haus.

### Service

- Modernes Hotel Garni im mediterranen Baustil
- unmittelbare Nähe zum Donauradweg
- kostenfreie Parkplätze am hoteleigenen Gelände
- Zimmer in Südlage mit Balkon und Gartenblick
- kostenfreier WLAN Internetzugang mit 10 Mbit up-and download
- direkte Busverbindung in das Regensburger Stadtzentrum mit der Linie 5
- nur 10 Min mit dem Pkw in die Regensburger Innenstadt





**31** | Über-  
nachtung

**Mercure**  
HOTELS

## Mercure Hotel Regensburg

Grunewaldstr. 16  
93053 Regensburg

Tel.: 0941/78820  
[www.mercure.com/Regensburg](http://www.mercure.com/Regensburg)



## Lage

Das Mercure Hotel Regensburg liegt verkehrsgünstig 3 km entfernt zur historischen Altstadt, dem malerischen UNESCO Weltkulturerbe. Durch die nur 500 m entfernte Autobahn A3 ist die Anreise besonders bequem. Für Ihr Auto bieten wir Ihnen 120 kostenfreie Parkplätze.

## 159 Zimmer

Alle Superior und Privilege Zimmer laden zum Wohlfühlen ein und verfügen zusätzlich zu den Basics über Klimaanlage, Zimmersafe, Kaffee- und Teemaschine, Minibar, Premium Wi-Fi, modernes Design und einen großen Arbeitsplatz.

- Superior Einzelzimmer mit französischem Bett in Übergröße (140 x 220 cm) und Regendusche
- Superior Doppelzimmer mit Kingsize Bett (180 x 200 cm)
- über 40 m<sup>2</sup> in der Privilege Junior Suite oder Privilege Suite mit Kingsize Bett und Sofa

Im Standardzimmer erwarten Sie alle Basics eines Vier-Sterne-Hotels

- Flatscreen TV • Telefon • Zimmersafe • Minibar • Schreibtisch • Bad mit Dusche • kostenfreies W-LAN

## Veranstaltungen

Tagen und feiern Sie in einem unserer 11 Veranstaltungsräume, wir haben für jeden Anlass den passenden Raum.

Von einer 2 Personen Besprechung bis hin zur Familienfeier mit 100 Personen – gerne erstellen wir Ihnen ein individuelles Angebot.

## Service

Starten Sie genussvoll in den Tag. Gönnen Sie sich den außergewöhnlichen Moment wie ein perfektes Frühstücks mit einer großen Auswahl an unserem kalt-/warmen Buffet, verschiedenen Säften und Kaffeespezialitäten.

Unser Restaurant „Esszimmer“ und unsere Hotelbar laden Sie am Abend zum gemütlichen Verweilen ein.

Entspannen Sie in unserem Wellnessbereich mit Sauna, Dampfbad und Infrarotkabine.



**32** | Über-  
nachtung

## Lage

Die Rote-Hahnen-Gasse, ein leicht verwinkelter Straßenzug und eine der schönsten mittelalterlichen Gassen der Stadt, verbindet die Gesandtenstraße mit dem Haidplatz. Die Gaststätte „Roter Hahn“ war bereits im 18. Jahrhundert eine der Vornehmsten der Stadt. Nicht nur die Seele des Hauses, sondern auch der Anspruch ist bis heute erhalten – für Restaurant und Hotel!

## Restaurant

Als eines der ältesten Restaurants in ganz Regensburg schaffte es der „Rote Hahn“ unter die 450 Top-Adressen für Feinschmecker in Bayern. „Hereinstolzert, hereinprobiert und gut gefedert“ lautet das erfolgreiche Motto der Gaststätte, nach dem das Personal seine Gäste ganz individuell verwöhnt, mit einer großen Portion Fingerspitzengefühl. Die Speisekarte entführt in eine kulinarische Welt der Extraklasse - für jeden Anlass, jede Jahreszeit und jeden Geschmack. Nur eines von vielen Highlights: saftige Steaks und ein großes, gut bezahlbares Weinangebot. Auch bei Caterings ist das kompetente Team Ansprechpartner Nummer eins. Der Rote Hahn übernahm das Catering bei der Hochzeit von Prinzessin Maria Theresia von Thurn und Taxis und Hugo Wilson. Damit ist klar, das Restaurant „Roter Hahn“ kennt das Geheimnis guter Gastronomie: Den Gästen zuhören und ihre Bedürfnisse erkennen.

## Zimmer/ Ausstattung

Geschichte und Gastfreundlichkeit in jedem Detail, gefedert bis zum Umfallen: Der Rote Hahn bietet Hotelzimmer mit überraschenden Perspektiven und Geborgenheit am Ende eines langen Tages – für jeden, ganz egal ob Business- oder Städtereisender, allein, zu zweit oder mit der ganzen Familie. Wer mit dem eigenen Auto anreist, dem stehen gegen Entgelt direkt am Haus bewachte Parkplätze zur Verfügung. Sonderwünsche? Kein Problem! Das erfahrene Team ist immer aufgeschlossen, professionell und freundlich.



**ROTHER HAHN**

## Hotel Roter Hahn

Rote-Hahnen-Gasse 10  
93047 Regensburg

Tel.: 0941/595090  
[www.roter-hahn.com](http://www.roter-hahn.com)

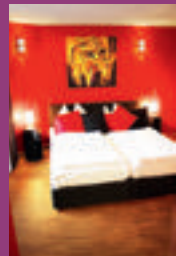



## 33 | Übernachtung



### Atrium Hotel

Im Gewerbepark 90  
93059 Regensburg

Tel.: 0941/40280  
forum@atrium-regensburg.de  
www.atrium-regensburg.de



### Lage

Im Herzen des Gewerbeparks, direkt am beschaulichen See, liegt das neu renovierte 4 Sterne Hotel.

Die exzellente Infrastruktur des Parks und seine idealen Verkehrsanbindungen schaffen optimale Erreichbarkeit. Weinshop, Super- und Drogeriemarkt und viele andere Einzelhändler, ergänzt durch umfangreiche Freizeitangebote wie Boulderwelt und Superbowl runden das Angebot ab. Die Donauarena ist zu Fuß erreichbar und mit Bus- und Taxisstopp in unmittelbarer Nähe liegt die Altstadt vor der Tür. Ihr PKW weit solange kostenlos direkt am Hotel.

### 96 Zimmer

Das Atrium im Park besitzt 96 Zimmer in vier unterschiedlichen Kategorien. Allesamt im modernen, frischem Stil gestaltet, sorgen diese für sofortige Entspannung und wohlige Träume. Nicht nur die eindrucksvolle Fototapete mit Motiven der Stadt, sondern auch die Insidertipps, die von den Regensburg-Profis aus dem Haus individuell zusammengestellt werden, machen Lust auf das Weltkulturerbe. Nach dem genüsslichen Frühstück vom Buffet stehen Ihnen die Tore der Stadt offen.

### Service

Der Wellfitebereich Atrium Fit mit Sauna und Fitnessraum bietet Möglichkeiten zur Entspannung. Die Sky Lounge und Bar zeigt aktuelle Sportereignisse und offeriert 24 Stunden ein modernes Getränkeangebot vom Gin Tonic bis zum fränkischem Silvaner. Das Restaurant Refugium überzeugt mit der Küche von Michael Zawaba nach dem Motto: „frisch, lecker, selbstgemacht“.

Unsere Mitarbeiter: immer für Sie da!



**34** | Übernachtung

## Lage

Das zentral gelegene B&B Hotel Regensburg in der Landshuter Straße eignet sich sowohl für Städte- als auch für Geschäftsreisende. Der Hauptbahnhof und die Anschlussstelle der A3 sind nur wenige Minuten mit dem Auto entfernt. Auch die Highlights und Sehenswürdigkeiten der Stadt liegen in unmittelbarer Nähe und sind leicht und schnell zu erreichen.

## Ausstattung

Das B&B Hotel ist ein 2-Sterne-Superior-Hotel. Alle Zimmer sind mit Schreibtisch, Schrank, Flat-Screen, gefliestem Bad mit Dusche und WC, Klimaanlage / Heizung, moderner Schallisolierung, Direktwahltelefon mit Weckmöglichkeit und Internetanschluss mit kostenlosem W-LAN ausgestattet.

## Zimmer

Das Hotel verfügt über 96 klimatisierte Einzel-, Doppel- und Familienzimmer auf sechs Etagen. Zimmerpreise: ab 54 Euro für ein Einzelzimmer, ab 64 Euro für ein Doppelzimmer, ab 82 Euro für ein Familienzimmer pro Nacht.

## Service

Service – das bedeutet bei B&B Hotels viele kostenlose Extras: Sowohl die Parkplätze vor dem Hotel wie auch Sky-TV und W-LAN in den Zimmern sind für Gäste kostenlos. Das abwechslungsreiche Frühstücksbuffet kann für 8,50 Euro pro Person dazu gebucht werden.



## B&B Hotel Regensburg

Landshuter Straße 111  
93053 Regensburg

Tel.: 0941/784910  
[www.hotelbb.de](http://www.hotelbb.de)

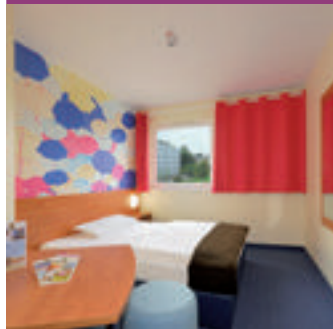



**35** | Übernachtung



### Dock 1

Alte Straubinger Straße 7  
93055 Regensburg

Tel.: 0941/6009090  
[www.hotel-dock1.de](http://www.hotel-dock1.de)



### Lage

Das Hotel Dock I liegt rund drei Kilometer entfernt zum historischen Stadtkern in Regensburgs neuem Szeneviertel am Osthafen. Durch Die hervorragende Busanbindung und eine Bushaltestelle, die sich direkt am Haus befindet, erreichen die Hotelgäste die Altstadt sowie den Bahnhof bequem und schnell mit vier Buslinien. Ein kostenfreier Parkplatz befindet sich direkt auf dem Hotelgelände.

### Ausstattung

Auf drei Etagen erwarten Sie 66 Zimmer und Suiten im angesagten Hafenlook. Für Dauergäste können Apartments auch wochen- oder monatsweise angemietet werden.

Nach einer ausgiebigen Sightseeing-Tour sorgen die übergroßen Komfortbetten für sofortige Entspannung. Kostenfreies Highspeed W-LAN und Flatscreen-TVs mit nationalen und internationalen Programmen laden dazu ein, sich die Zeit auf Ihrem Zimmer unterhaltsam zu gestalten. Die Badezimmer sind mit Dusche und Fön ausgestattet. Das Hotel bietet ausschließlich Nichtraucherzimmer, die alle mit einem Aufzug erreichbar sind.

### Service

Frei nach dem Motto „Anker lichten und volle Gastfreundschaft voraus“ wird Service im Hotel Dock I groß geschrieben. Das gesamte Team legt stets größten Wert darauf, dass sich die Gäste wohlfühlen. So verwöhnt Sie das Hotel Dock I schon morgens mit einem leckeren Frühstücksbuffet oder zaubert köstliche Drinks an der gemütlichen Hotelbar, die bis 23 Uhr geöffnet ist. Für den kleinen Hunger zwischendurch steht auf dem Flur ein Getränkeautomat, der auch Snacks im Programm hat.



**36** | Übernachtung

**goliath**

## Lage

Im Hotel Goliath am Dom wohnen Sie in bester Lage mitten im Herzen der Altstadt. Direkt vor dem Hotel finden Sie alles, was Ihr Herz begehrt: Regensburgs wichtigste Sehenswürdigkeiten und historische Plätze, Theater, Galerien, zahlreiche Shopping-Möglichkeiten, Cafés und Restaurants. Nur einen Steinwurf vom Hotel Goliath entfernt befindet sich das neue Hotel David an der Donau. Die aufwendig restaurierte alte Kapelle aus dem Mittelalter ist ein echtes Schmuckstück.

## Hotel Goliath am Dom

Goliathstraße 10  
93047 Regensburg  
Tel.: 0941/2000900  
[www.hotel-goliath.de](http://www.hotel-goliath.de)

## Ausstattung

Im Hotel Goliath erwarten die Gäste 41 hochwertig und stylish gestaltete Zimmer und Suiten. Alle verfügen über gedämmte Fenster, Klimaanlage, Highspeed-Internet, W-LAN, Flatscreen-TV mit Kabelanschluss, Minibar und Safe. Die Badezimmer aus Naturstein sind mit Badewanne oder Dusche, Bademänteln, Schminkspiegel, Fön sowie separatem WC ausgestattet.

Bei gleicher Ausstattung verströmen die 19 Einzel- und Doppelzimmer im Hotel David mit den freigelegten Malereien sowie dem traumhafte Blick auf die Donau und Steinernen Brücke ein außergewöhnliches Ambiente.



**DAVID**  
HOTEL

## Service

Genießen und Entspannen – das ist das Motto im Hotel Goliath. Den Gästen wird daher rund um die Uhr ein Frühstücksservice geboten – auf ihrem Zimmer oder gern auch auf der mediterranen Dachterrasse. Tagsüber bietet das Goliath außerdem kleine Snacks oder Feines aus der Patisserie im hauseigenen Café.

Auch die Gäste des Hotel David können sich über diesen Service freuen. Denn das reichhaltige Frühstücksbuffet steht auch für sie im Hotel Goliath zur Verfügung. Außerdem erfolgt das Ein- und Auschecken hier.

## Hotel David

Goldene-Bären-Straße 7  
93047 Regensburg  
Tel.: 0941/2000900  
[www.hotel-david.de](http://www.hotel-david.de)





37 | Über-  
nachtung



## Bohemian Hotel

Gesandtenstraße 12  
93047 Regensburg

Tel.: 0941/2807460  
[www.bohemian-hotel.de](http://www.bohemian-hotel.de)



## Lage

Dieses charmante Hotel befindet sich in einem historischen Gebäude aus dem 12. Jahrhundert im Herzen der schönen Altstadt von Regensburg in der Nähe von allen UNESCO-Weltkulturerbestätten. Das Bohemian Hotel liegt nur wenige Gehminuten von den wichtigsten Sehenswürdigkeiten von Regensburg wie dem Dom, dem Theater und der Steinernen Brücke entfernt. In der Nähe laden zahlreiche elegante Geschäfte, Cafés und Restaurants zu einem Besuch ein.

Ein öffentliches Parkhaus befindet sich nur 100 m von der Unterkunft entfernt.

## Zimmer/ Ausstattung

Unser Haus verfügt über insgesamt 17 Zimmer – davon 3 Einzelzimmer, 12 Doppelzimmer und 2 Suiten!

Das Bohemian Hotel bietet gemütliche Zimmer mit allen modernen Annehmlichkeiten sowie kostenfreiem Internetzugang. Alle individuell eingerichteten Themenzimmer sind einem Kapitel der Regensburger Geschichte gewidmet. So wohnen Sie beispielsweise im Hutmacher- oder im Brauerei-Zimmer.

## Die Bar – CHIN-CHIN

30 offene Weine, erfrischende Cocktails, Snacks und vieles mehr – all das erwartet Sie im CHIN-CHIN.

Genießen Sie Glücksmomente im einzigartigen Ambiente unserer stylischen Bar. Aufmerksamster Service rundet einen perfekten Abend in netter Gesellschaft ab.





38 | Freizeit



**SSV Jahn Regensburg**  
Franz-Josef-Strauß-Allee 22  
93053 Regensburg  
[www.ssv-jahn.de](http://www.ssv-jahn.de)

## Stadionführungen in der Continental Arena

Einmal auf der Trainerbank von Heiko Herrlich Platz nehmen? Einmal den exklusiven Business Bereich in Augenschein nehmen? Einmal die Kabine der Jahnelf betrachten? Das alles ist ohne weiteres möglich, denn der SSV Jahn Regensburg bietet allen Interessierten regelmäßige Führungen durch die Continental Arena.

Pro Woche findet eine Regelführung statt – immer im Wechsel Mittwoch 19 Uhr oder Freitag 15 Uhr. Die aktuellen Termine finden Sie unter [ssv-jahnshop.de](http://ssv-jahnshop.de). Dort oder im Fanshop in der Continental Arena können Sie sich auch Ihr Ticket für eine der nächsten Führungen sichern. Der reguläre Preis liegt pro Person bei 7,- Euro. Der ermäßigte Preis beträgt 6,- Euro, Kinder (6-14 Jahre) zahlen 4,- Euro und jüngere Besucher können in Begleitung einer betreuenden Person umsonst teilnehmen.

Für Gruppen ab 15 Personen ist es natürlich auch möglich gegen Aufpreis individuelle Termine zu vereinbaren. Falls Sie daran Interesse haben, können Sie über die E-Mail-Adresse [stadionfuehrung@ssv-jahn.de](mailto:stadionfuehrung@ssv-jahn.de) Kontakt mit dem zuständigen Mitarbeiter aufnehmen, der gerne mit Ihnen die Eckdaten Ihrer eigenen Führung durch die Spielstätte des SSV Jahn Regensburg bespricht.

Nur nach individueller Terminabsprache sind auch Gruppenführungen (ab zehn Teilnehmer) für Menschen mit Behinderung möglich. Die Gruppen erhalten ebenfalls exklusive Einblicke in alle Bereiche der Continental Arena. In Absprache mit den Guides von Kooperationspartner Team Bananenflanke werden die Touren aber den Bedürfnissen der Teilnehmer angepasst. Wenden Sie sich zur Vereinbarung bitte an den Behindertenfanbetreuer Anton Englbrecht ([anton.englbrecht@ssv-jahn.de](mailto:anton.englbrecht@ssv-jahn.de)).



Fotos: Janne, [regensburg1889.de](http://regensburg1889.de) & SSV Jahn



## 39 | Freizeit



### Segway Tour Regensburg

Frauenberg| 2  
93047 Regensburg

Tel.: 0941/58612684  
[www.seg-tour-regensburg.de](http://www.seg-tour-regensburg.de)



### Die eleganteste Besichtigungstour der Stadt

Entdecken Sie das UNESCO Welterbe Regensburg von seinen römischen Wurzeln bis heute auf die eleganteste Art: mit dem Segway. Das elektronische Gefährt bringt Sie mit hohem Spaßfaktor mühelos und umweltfreundlich zu weltweit bekannten, aber auch versteckten Sehenswürdigkeiten wie Regensburger Dom, Steinerne Brücke, Goldener Turm, Schloss Thurn und Taxis, Stadtmhof oder Walhalla.

Die insgesamt dreistündige Tour startet mit einer kurzen Einweisungsphase auf dem Segway. Es stehen 3 verschiedene Tourrouten zur Auswahl. Das sich selbst ausbalancierende Gerät fährt dabei komplett emissionsfrei. Während der ca. 20 Stopps unterhalten Sie unsere erfahrenen Guides mit spannenden Erzählungen rund um die Historie der jeweiligen Sehenswürdigkeiten.

Voraussetzung für die Tourteilnahme ist der Besitz eines gültigen Führerscheins (mind. Mofa-Prüfbescheinigung). Aus sicherheitstechnischen Gründen sollte das Körpergewicht der Teilnehmer zwischen 45 und 117 kg liegen.

Touren finden wetterabhängig täglich zu folgenden Zeiten statt: 9 Uhr, 10 Uhr, 14 Uhr, 15 Uhr, 19 Uhr & 20 Uhr (Vorreservierung erforderlich).

Treffpunkt: Adlerbrunnen vor dem Hotel Kaiserhof direkt gegenüber dem Dom

Preis: 75 Euro p.P. (inkl. Leihhelm und Getränk)

Die Bezahlung erfolgt vor Ort in bar oder mit allen gängigen Karten. Weitere Informationen und Buchung unter:

[www.seg-tour-regensburg.de](http://www.seg-tour-regensburg.de) oder Tel. 0941/58612684.

Von uns für  
Regensburg!



Für alle, die ihre Stadt lieben! Der bunte Regensburg-Ring und sein Anhänger zeigen die bekanntesten Sehenswürdigkeiten: Oster Tor, Salzstadl, die Steinerne Brücke, Altes Rathaus, Kloster und Dom. Wählen Sie aus 13 verschiedenen Farbmöglichkeiten Ihr Lieblingsschmuckstück aus.



BÜHNE. BAR. RESTAURANT. CASINO.

FÜR  
SHOW-  
LUSTIGE



**SPIELBANK BAD KÖTZTING**

[www.spielbanken-bayern.de](http://www.spielbanken-bayern.de)



Glücksspiel kann süchtig machen. Spielteilnahme ab 21 Jahren. Informationen und Hilfe unter [www.spielbanken-bayern.de](http://www.spielbanken-bayern.de)